



แผนพัฒนาท้องถิ่น (พ.ศ. 2566 – 2570)

กองยุทธศาสตร์และงบประมาณ
เทศบาลตำบลคำอาฮวน
อำเภอเมืองมุกดาหาร จังหวัดมุกดาหาร

คำนำ

คณะกรรมการสนับสนุนการจัดทำแผนพัฒนาเทศบาลตำบลคำอาฮวน ได้จัดทำแผนพัฒนาท้องถิ่น (พ.ศ.2566 - 2570) ตามระเบียบกระทรวงมหาดไทยว่าด้วยการจัดทำแผนพัฒนาขององค์กรปกครองส่วนท้องถิ่น พ.ศ.2548 ถึงแก้ไขเพิ่มเติม (ฉบับที่ 3) พ.ศ.2561 ซึ่งแผนพัฒนาท้องถิ่น (พ.ศ.2566-2570) ของเทศบาลตำบลคำอาฮวน นำข้อมูลจากแผนพัฒนาท้องถิ่น(พ.ศ.2561-2565) แก้ไขเพิ่มเติม เปลี่ยนแปลง ครั้งที่ 3/2564 มาทบทวนและได้นำข้อเสนอความต้องการการพัฒนาจากการประชุมประชาคมมาบรรจุไว้ในแผนพัฒนาท้องถิ่น (พ.ศ.2566 - 2570) โดยมีความสอดคล้องกับยุทธศาสตร์การพัฒนาขององค์กรปกครองส่วนท้องถิ่นในเขตจังหวัดมุกดาหาร ยุทธศาสตร์จังหวัดมุกดาหาร ยุทธศาสตร์กลุ่มจังหวัดภาคตะวันออกเฉียงเหนือ ตอนบน 2 แผนพัฒนาจังหวัดมุกดาหาร แผนพัฒนากลุ่มจังหวัดภาคตะวันออกเฉียงเหนือ ตอนบน 2 (สกลนคร นครพนม มุกดาหาร) แผนพัฒนาเศรษฐกิจและสังคมแห่งชาติ ฉบับที่ 12 และยุทธศาสตร์ชาติ 20 ปี โดยได้แสดงรายละเอียดแผนงาน/โครงการพัฒนาที่จัดทำขึ้น สำหรับนำไปจัดทำงบประมาณรายจ่ายประจำปีของเทศบาลตำบลคำอาฮวน

การจัดทำแผนพัฒนาท้องถิ่น (พ.ศ.2566 - 2570) ของเทศบาลตำบลคำอาฮวน ได้จัดเรียงลำดับความสำคัญและความเร่งด่วนของโครงการที่มีผลกระทบต่อความเป็นอยู่ของประชาชน ซึ่งแผนพัฒนาท้องถิ่นดังกล่าวคณะกรรมการพัฒนาเทศบาลตำบลคำอาฮวนได้พิจารณาและให้ความเห็นชอบใช้แผนพัฒนาท้องถิ่น (พ.ศ.2566 - 2570) ของเทศบาลตำบลคำอาฮวน เพื่อใช้เป็นเครื่องมือในการปฏิบัติงานต่อไป

กองยุทธศาสตร์และงบประมาณ
ตุลาคม 2564

สารบัญ

	หน้า
ส่วนที่ 1 สภาพทั่วไป	4 - 15
ส่วนที่ 2 ยุทธศาสตร์องค์กรปกครองส่วนท้องถิ่น	15 - 28
ส่วนที่ 3 การนำแผนพัฒนาท้องถิ่นไปสู่การปฏิบัติ	
- บัญชีโครงการพัฒนา (แบบ ผ.01)	29 - 33
- บัญชีโครงการพัฒนา (แบบ ผ.01/1)	34
- รายละเอียดโครงการพัฒนา (แบบ ผ.02)	
ยุทธศาสตร์ที่ 1 ยุทธศาสตร์การพัฒนาด้านโครงสร้างพื้นฐานและ พัฒนาแหล่งน้ำ	35
ยุทธศาสตร์ที่ 2 ยุทธศาสตร์การพัฒนาด้านสังคมและคุณภาพชีวิต	39
ยุทธศาสตร์ที่ 3 ยุทธศาสตร์การพัฒนาด้านการศึกษา ศาสนา วัฒนธรรม กีฬาและนันทนาการ	45
ยุทธศาสตร์ที่ 4 ยุทธศาสตร์การพัฒนาด้านสาธารณสุขและ สิ่งแวดล้อม	52
ยุทธศาสตร์ที่ 5 ยุทธศาสตร์การพัฒนาด้านการบริหารจัดการ การเมือง การปกครอง	57
- รายละเอียดโครงการพัฒนาที่นำมาจากแผนพัฒนาหมู่บ้านและแผนพัฒนา ชุมชน (แบบ ผ.02/1)	60 - 84
- รายละเอียดโครงการพัฒนาสำหรับโครงการที่เกินศักยภาพของ อปท. (แบบ ผ.02/2)	85 - 86
- บัญชีครุภัณฑ์ (แบบ ผ.03)	87
ส่วนที่ 4 การติดตามและประเมินผล	88 - 102
ประกาศเทศบาลตำบลคำอาฮวน เรื่อง ประกาศใช้แผนพัฒนาท้องถิ่น (พ.ศ.2566 - 2570)	103

ส่วนที่ 1

สภาพทั่วไปและข้อมูลพื้นฐาน

1. ด้านกายภาพ

1.1 ที่ตั้งของหมู่บ้านหรือชุมชนหรือตำบล

ตำบลคำอาฮวนเป็นตำบลหนึ่งในเขตอำเภอเมืองมุกดาหาร จังหวัดมุกดาหาร ห่างจากตัวอำเภอไปทางทิศใต้ ประมาณ 7 กิโลเมตร ตามถนนชยางกูรหรือเส้นทางหลวงแผ่นดินหมายเลข 212 ซึ่งเป็นเส้นทางหลักของการคมนาคมของตำบลคำอาฮวน มีพื้นที่ประมาณ 140.72 ตารางกิโลเมตร หรือ ประมาณ 87,950 ไร่ มีอาณาเขตติดต่อกับตำบลใกล้เคียงดังนี้

- ทิศเหนือ** ติดต่อกับ เขตเทศบาลเมืองมุกดาหารและเขตตำบลมุกดาหาร อำเภอเมืองมุกดาหาร
- ทิศใต้** ติดต่อกับ เขตตำบลดงเย็น อำเภอเมืองมุกดาหาร และเขตตำบลหนองแวง อำเภอนิคมคำสร้อย จังหวัดมุกดาหาร
- ทิศตะวันออก** ติดต่อกับ เขตตำบลนาสีนวน อำเภอเมืองมุกดาหาร จังหวัดมุกดาหาร
- ทิศตะวันตก** ติดต่อกับ ตำบลนาโสก , ตำบลโพนทราย อำเภอเมืองมุกดาหาร

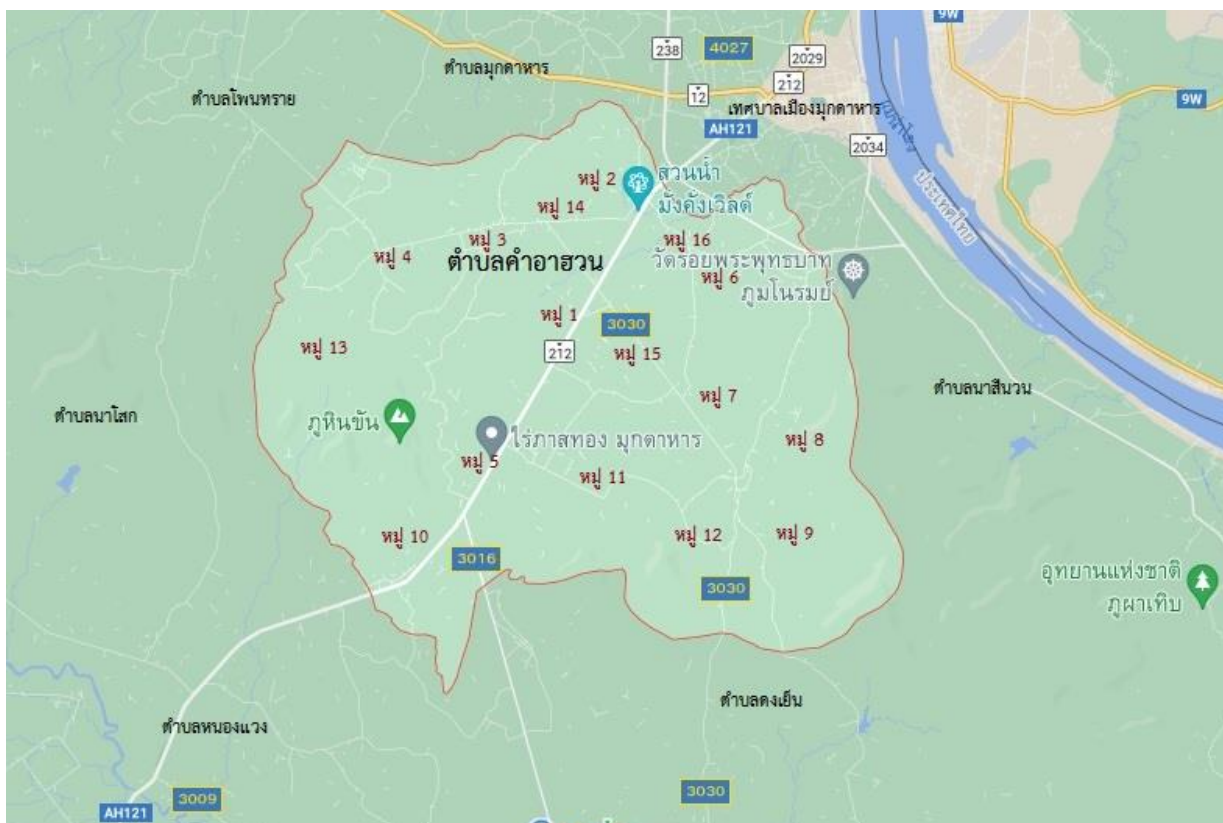

1.2 ลักษณะภูมิประเทศ

พื้นที่และลักษณะภูมิประเทศของตำบลคำอาฮวนมีลักษณะเป็นที่ราบสูงและมีภูเขาล้อมรอบแนวเขตตำบลทั้งสามด้าน คือด้านทิศตะวันออกมีภูหิน ภูโปร่ง ภูรังและภูจอมศรี ทางด้านทิศใต้ มีภูวัด ภูรัง ภูซี้แก้ว และภูหมากยาง ทางทิศตะวันตก มีภูเกี่ยวข้าว ภูอีเฒ่า ภูหินชัน ส่วนในบริเวณพื้นที่ตอนกลางและตอนเหนือของตำบลเป็นที่ราบ มีลำห้วยหลายสายไหลผ่าน ได้แก่ ห้วยจิ้งห้อย ห้วยมหาราช ห้วยแคน และห้วยคำ ซึ่งยังไม่สามารถนำมาใช้เพื่อให้เกิดประโยชน์ทางการเกษตรได้อย่างสูงสุด

1.3 ลักษณะภูมิอากาศ

- ฤดูหนาว จะอยู่ในช่วงเดือน พฤศจิกายน - กุมภาพันธ์ จะได้รับลมมรสุมจากประเทศเพื่อนบ้านทำให้อากาศเย็นลง มีความแห้งแล้ง มีลมพัด
- ฤดูร้อน จะอยู่ในช่วงเดือน มีนาคม - พฤษภาคม สภาพอากาศจะร้อนคือจะคล้ายกับพื้นที่ภาคอีสานทั่วไป
- ฤดูฝน จะอยู่ในช่วงเดือน มิถุนายน - ตุลาคม ฝนจะเริ่มตกประปราย คือเริ่มการทำงาน

1.4 ลักษณะของดิน

ลักษณะของดินในพื้นที่เป็นดินร่วน ดินเหนียว พื้นราบเหมาะแก่การเกษตร ทำนา ทำสวน

2. ด้านการเมือง/การปกครอง

2.1 เขตการปกครอง

เทศบาลตำบลคำอาฮวน แบ่งเขตการปกครองออกเป็น 2 เขต ทั้งหมด 16 หมู่บ้าน ดังนี้
เขตการปกครองที่ 1 ประกอบด้วย

หมู่ที่ 1	บ้านคำอาฮวน	ผู้ใหญ่บ้าน	นายดวนศรี เทพศรีหา
หมู่ที่ 3	บ้านคำเชียง	ผู้ใหญ่บ้าน	นายเทา ศรีวิชา
หมู่ที่ 4	บ้านพรานอัน	ผู้ใหญ่บ้าน	นายจันดี ชาธิพา
หมู่ที่ 5	บ้านดงมัน	ผู้ใหญ่บ้าน	นายบุญसान สุวาเพชร
หมู่ที่ 10	บ้านโค้งสำราญ	ผู้ใหญ่บ้าน	นายบุญจันทร์ พูลผล
หมู่ที่ 13	บ้านพรานอัน	ผู้ใหญ่บ้าน	นายสมบัติ ชาธิพา
หมู่ที่ 14	บ้านแสงอรุณ	ผู้ใหญ่บ้าน	นายเหล็ก คำโยธา
หมู่ที่ 15	บ้านคำอาฮวน	ผู้ใหญ่บ้าน	นายกุหลาบ ผากา

เขตการปกครองที่ 2 ประกอบด้วย

หมู่ที่ 2	บ้านเหมืองป่า	ผู้ใหญ่บ้าน	นายสมรภัช พานโมก
หมู่ที่ 6	บ้านคำเม็ก	กำนัน	นายแอ๊ด ไตรยสิงห์
หมู่ที่ 7	บ้านโนนสะอาด	ผู้ใหญ่บ้าน	นายชัยวัฒน์ ผากา
หมู่ที่ 8	บ้านโคกสูง	ผู้ใหญ่บ้าน	นายทม เทพสุริย์
หมู่ที่ 9	บ้านเหล่าคราม	ผู้ใหญ่บ้าน	นายปิยะวัฒน์ เกษกุล
หมู่ที่ 11	บ้านหนองแต้	ผู้ใหญ่บ้าน	นายคำพันธ์ ชื่นตา
หมู่ที่ 12	บ้านเหล่าคราม	ผู้ใหญ่บ้าน	นายธันยวัตร พรมรัตน์
หมู่ที่ 16	บ้านเหมืองป่า	ผู้ใหญ่บ้าน	นางคอนสาย พิมพ์นนท์

2.2 การเลือกตั้ง

สภาตำบลคำอาฮวนได้จัดตั้งเป็น องค์การบริหารส่วนตำบล ตามประกาศกระทรวงมหาดไทย ลงวันที่ 19 มกราคม พ.ศ. 2539 และองค์การบริหารส่วนตำบลได้ยกฐานะเป็นเทศบาลตำบล เมื่อวันที่ 30 สิงหาคม 2550 ตามประกาศกระทรวงมหาดไทย ลงวันที่ 28 สิงหาคม พ.ศ. 2550

การเลือกตั้งผู้บริหารและสมาชิกสภาเทศบาลตำบลคำอาฮวน เป็นไปตามตามพระราชบัญญัติเทศบาล พ.ศ. 2496 และที่แก้ไขเพิ่มเติมถึงฉบับ 14 พ.ศ.2562 แบ่งเขตการเลือกตั้งออกเป็น 2 เขตเลือกตั้ง ฝ่ายสภาเทศบาลตำบลประกอบด้วยสมาชิกสภา จำนวน 12 คน มาจากการเลือกตั้งโดยตรงของประชาชนตามกฎหมายว่าด้วยการเลือกตั้งสมาชิกสภาท้องถิ่นหรือผู้บริหารท้องถิ่น โดยอยู่ในตำแหน่งได้คราวละ 4 ปี นับแต่วันเลือกตั้ง ฝ่ายบริหาร มีนายกเทศมนตรีคนหนึ่งซึ่งมาจากการเลือกตั้งโดยตรงของประชาชนตามกฎหมายว่าด้วยการเลือกตั้งสมาชิกสภาท้องถิ่นหรือผู้บริหารท้องถิ่น

เทศบาลตำบลคำอาฮวน แบ่งเขตการเลือกตั้งออกเป็น 2 เขตเลือกตั้ง ตามเขตการปกครอง โดย
เขตเลือกตั้งที่ 1 (พื้นที่สีเหลือง)

หมู่ที่ 1 , หมู่ที่ 3 , หมู่ที่ 4 , หมู่ที่ 5 , หมู่ที่ 10 , หมู่ที่ 13 , หมู่ที่ 14 , หมู่ที่ 15
เขตเลือกตั้งที่ 2 (พื้นที่สีแดง)

หมู่ที่ 2 , หมู่ที่ 6 , หมู่ที่ 7 , หมู่ที่ 8 , หมู่ที่ 9 , หมู่ที่ 11 , หมู่ที่ 12 , หมู่ที่ 16
ตามแผนที่การแบ่งเขตการเลือกตั้ง ดังนี้

แผนที่การแบ่งเขตการเลือกตั้งเทศบาลตำบลคำอาฮวน

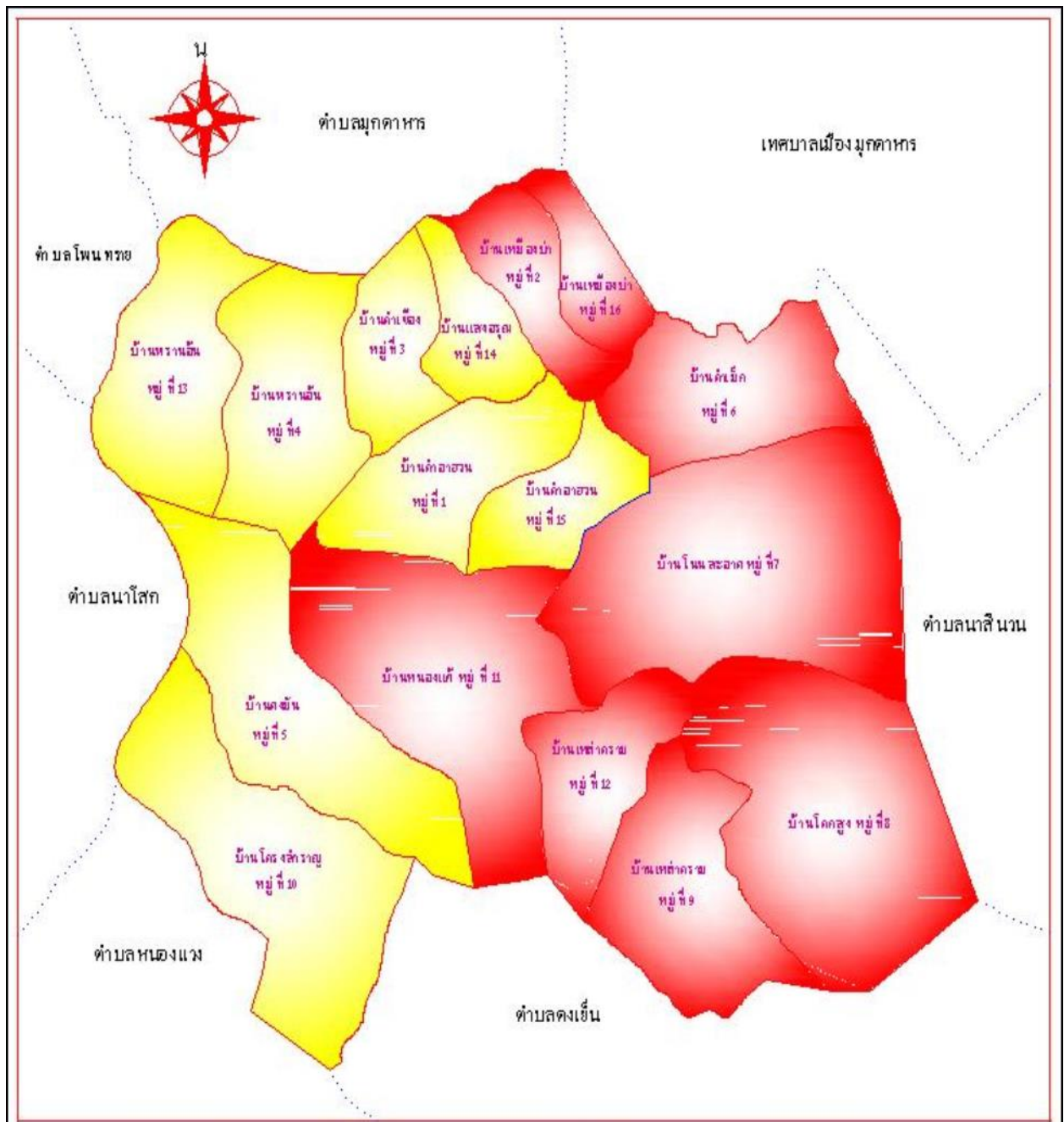

โครงสร้างการบริหารเทศบาลตำบลคำอาฮวน

ด้านฝ่ายการเมืองประกอบด้วย ผู้บริหารท้องถิ่น (นายกเทศมนตรี) จำนวน 1 คน รองนายกเทศมนตรี จำนวน 2 คน เลขานุการนายกเทศมนตรี จำนวน 1 คน ที่ปรึกษานายกเทศมนตรี จำนวน 1 คน ดังนี้

1. นายสุพันธ์ เทียงโยธา นายกเทศมนตรี
2. นายแผ่น ไชยียงค์ รองนายกเทศมนตรี
3. นายร้อย บุญมีระ รองนายกเทศมนตรี
4. นางสาวภิญญาดา เทียงโยธา เลขานุการนายกเทศมนตรี
5. นายไพโรจน์ ไชยสุริย์ ที่ปรึกษานายกเทศมนตรี

ด้านฝ่ายสภาเทศบาลตำบลคำอาฮวน ประกอบด้วย ประธานสภา รองประธานสภา และสมาชิกสภา รวม 12 คน ดังนี้

1. นายนเรศ สุวรรณศรี ประธานสภาเทศบาล
2. นายสมเด็จ คำโพธิ์ รองประธานสภาเทศบาล
3. นายสง่า ซาธิพา สมาชิกสภาเทศบาล เขต 1
4. นายบุญยืน คำนนท์ สมาชิกสภาเทศบาล เขต 1
5. นางดวงกมล กิ่งคำวงศ์ สมาชิกสภาเทศบาล เขต 1
6. นายสงวน ชันแข็ง สมาชิกสภาเทศบาล เขต 1
7. นายทองพูล มณีวรรณ สมาชิกสภาเทศบาล เขต 1
8. นายพงษ์ศักดิ์ ไชยียงค์ สมาชิกสภาเทศบาล เขต 2
9. นายบุญทรง ชันแข็ง สมาชิกสภาเทศบาล เขต 2
10. นางนงนุช ทองชุม สมาชิกสภาเทศบาล เขต 2
11. นายสุพจน์ ไชยียงค์ สมาชิกสภาเทศบาล เขต 2
12. นางสง่า พิมพ์นนท์ สมาชิกสภาเทศบาล เขต 2

3. ประชากร

3.1 ข้อมูลเกี่ยวกับจำนวนประชากร

ตารางเปรียบเทียบข้อมูลจำนวนประชากรย้อนหลัง 5 ปี

ปี	จำนวนประชากร		
	เพศชาย	เพศหญิง	รวม
ปี 2560	6,334	6,238	12,572
ปี 2561	6,371	6,307	12,678
ปี 2562	6,411	6,325	12,736
ปี 2563	6,387	6,314	12,711
ปี 2564	6,497	6,415	12,912

ในอนาคตประชากรมีแนวโน้มเพิ่มขึ้น เนื่องจากเทคโนโลยีการแพทย์ที่ทันสมัยจึงทำให้ประชากรมีอายุยืนยาวขึ้น และเป็นสังคมผู้สูงอายุ

จำนวนประชากรตำบลคำอาฮวน มีทั้งหมด 16 หมู่บ้าน มีประชากร รวมทั้งสิ้น จำนวน 12,875 คน เป็นชาย จำนวน 6,477 คน เป็นหญิง จำนวน 6,398 คน มีครัวเรือน จำนวน 4,678 ครัวเรือน (ข้อมูล ณ มิถุนายน 2564)

ชื่อหมู่บ้าน	จำนวนประชากร			จำนวนครัวเรือน
	ชาย	หญิง	รวม	
1. บ้านคำอาฮวน	445	419	864	354
2. บ้านเหมืองป่า	342	317	659	268
3. บ้านคำเซียง	375	350	725	260
4. บ้านพรานอ้น	408	389	797	258
5. บ้านดงมัน	396	400	796	258
6. บ้านคำเม็ก	475	506	981	389
7. บ้านโนนสะอาด	480	497	977	338
8. บ้านโคกสูง	578	486	1,064	391
9. บ้านเหล่าคราม	502	473	975	342
10. บ้านโค้งสำราญ	426	413	839	256
11. บ้านหนองแต้	345	357	702	324
12. บ้านเหล่าคราม	351	359	710	238
13. บ้านพรานอ้น	408	409	817	275
14. บ้านแสงอรุณ	347	395	742	240
15. บ้านคำอาฮวน	364	370	734	250
16. บ้านเหมืองป่า	255	275	530	237
รวม	6,497	6,415	12,912	4,678

ข้อมูล ณ กันยายน 2564

3.2 ช่วงอายุและจำนวนประชากร

อายุ	ชาย	หญิง	รวม
0-3	266	232	498
4-6	217	215	432
7-10	355	318	673
11-13	257	240	497
14-16	240	247	487
17-20	332	303	635
21-30	988	949	1,937
31-40	990	989	1,979
41-50	1,153	1,125	2,278
51-60	914	887	1,801
61-100	765	890	1,655
มากกว่า 100	-	3	3
รวม	6,477	6,398	12,875

ข้อมูล ณ มิถุนายน 2564

4. สภาพทางสังคม

ความเป็นอยู่ของประชาชนภายในเขตเทศบาลส่วนใหญ่กำลังก้ำกึ่งกันระหว่างสังคมเมืองและสังคมชนบท จะมีความเอื้อเฟื้อเผื่อแผ่พึ่งพาอาศัยกันและกัน และมีความใกล้ชิดกันทางสายเลือดวงศ์ตระกูลมีความสามารถในการรวมกลุ่มเพื่อประชุมหรือประชาคมหมู่บ้านได้ในระดับปานกลาง

4.1 การศึกษา

เทศบาลตำบลคำอาฮวน มีสถานศึกษาในพื้นที่ของเทศบาลตำบลคำอาฮวน สำนักงานเขตพื้นที่การประถมศึกษามุกดาหาร จำนวน 9 แห่ง คือ

1. โรงเรียนบ้านคำอาฮวนศรีสุราษฎร์ หมู่ที่ 1
2. โรงเรียนบ้านเหมืองป่า หมู่ที่ 2
3. โรงเรียนบ้านคำเซียง หมู่ที่ 3
4. โรงเรียนบ้านพรานอัน หมู่ที่ 4
5. โรงเรียนบ้านดงมัน หมู่ที่ 5
6. โรงเรียนบ้านคำเม็ก หมู่ที่ 6
7. โรงเรียนบ้านโนนสะอาด 1 หมู่ที่ 7
8. โรงเรียนบ้านเหล่าคราม หมู่ที่ 12
9. โรงเรียนบ้านโคงสำราญ หมู่ที่ 10

โรงเรียนที่อยู่ในสังกัดสำนักงานเขตพื้นที่มัธยมศึกษา นครพนม จำนวน 1 แห่ง คือ โรงเรียนเมืองมุกวิทยาคม
เทศบาลตำบลคำอาฮวน มีศูนย์พัฒนาเด็กเล็ก จำนวน 8 ศูนย์ ดังนี้

ลำดับที่	ชื่อศูนย์	จำนวนเด็ก (คน)	ครูผู้ดูแลเด็ก/ผู้ช่วยครู (คน)	หมายเหตุ
1	ศูนย์พัฒนาเด็กเล็กบ้านคำอาฮวน	40	2	
2	ศูนย์พัฒนาเด็กเล็กบ้านเหมืองป่า	18	3	
3	ศูนย์พัฒนาเด็กเล็กวัดศรีชมชื่น	22	4	
4	ศูนย์พัฒนาเด็กเล็กบ้านโนนสะอาด	22	2	
5	ศูนย์พัฒนาเด็กเล็กบ้านโคกสูง	15	2	
6	ศูนย์พัฒนาเด็กเล็กบ้านโคงสำราญ	29	2	
7	ศูนย์พัฒนาเด็กเล็กวัดอัมพวัน	26	2	
8	ศูนย์พัฒนาเด็กเล็กวัดโพธิ์ศิลา	26	3	

ข้อมูล ณ สิงหาคม 2564

4.2 สาธารณสุข ภายในเขตเทศบาลตำบลคำอาฮวนมีโรงพยาบาลส่งเสริมสุขภาพตำบล จำนวน 2 แห่ง

1) โรงพยาบาลส่งเสริมสุขภาพตำบล บ้านเหมืองป่า มีบุคลากร จำนวน 4 คน ประกอบด้วย

- นักวิชาการสาธารณสุข ชำนาญการ จำนวน 2 คน
- พยาบาลวิชาชีพ จำนวน 2 คน
- เจ้าพนักงานสาธารณสุข จำนวน 1 คน
- เจ้าพนักงานทันตสาธารณสุข จำนวน 1 คน
- ลูกจ้างชั่วคราว จำนวน 4 คน

ลำดับที่	การเจ็บป่วยด้วยโรค 5 อันดับแรก	รวม	หมายเหตุ
1	โรคระบบกล้ามเนื้อ รวมโครงร่าง	1,111	
2	โรคระบบต่อมไร้ท่อ โภชนาการและเมตาบอลิซึม	883	
3	โรคระบบไหลเวียนเลือด	845	
4	โรคระบบย่อยอาหาร รวมโรคในช่องปาก	462	
5	โรคระบบหายใจ	395	

2) โรงพยาบาลส่งเสริมสุขภาพตำบล บ้านโนนสะอาด มีบุคลากร จำนวน 4 คน ประกอบด้วย

- ผู้อำนวยการโรงพยาบาลส่งเสริมสุขภาพตำบล จำนวน 1 คน
- พยาบาลวิชาชีพ ชำนาญการ จำนวน 2 คน
- เจ้าพนักงานสาธารณสุข จำนวน - คน
- ลูกจ้างรายวัน จำนวน 3 คน

ลำดับที่	การเจ็บป่วยด้วยโรค 5 อันดับแรก	รวม	หมายเหตุ
1	โรคระบบทางเดินอาหาร	379	
2	โรคระบบทางเดินหายใจ	226	
3	โรคระบบกล้ามเนื้อ	147	
4	ระบบโรคไม่ติดต่อ	150	
5	อื่นๆ	141	

- ร้านขายยาแผนปัจจุบัน จำนวน 1 แห่ง
- สถานพยาบาลเอกชน จำนวน - แห่ง
- ศูนย์สาธารณสุขชุมชน จำนวน - แห่ง
- อาสาสมัครสาธารณสุข (อสม.) จำนวน 96 คน

4.4 อาชญากรรม

เทศบาลไม่มีเหตุอาชญากรรมเกิดขึ้น แต่มีเหตุการณ์ลักขโมยทรัพย์สินประชาชน ซึ่งเทศบาลก็ได้ดำเนินการป้องกันการเกิดเหตุดังกล่าว จากการสำรวจข้อมูลพื้นฐานพบว่า ส่วนมากครัวเรือนมีการป้องกันอุบัติภัยอย่างถูกวิธี มีความปลอดภัยในชีวิตและทรัพย์สิน วิธีการแก้ปัญหาของเทศบาลที่สามารถดำเนินการได้ตามอำนาจหน้าที่และงบประมาณที่มีอยู่อย่างจำกัด คือ การติดตั้งกล้องวงจรปิดในจุดที่เป็นที่สาธารณะ ติดตั้งสัญญาณไฟกระพริบทางร่วมทางแยก และลูกศรบอกทาง รวมทั้งได้ตั้งจุดตรวจ จุดสกัด จุดบริการ ในช่วงเทศกาลที่มีวันหยุดหลายวันเพื่ออำนวยความสะดวกให้กับประชาชน

4.5 ยาเสพติด

ปัญหายาเสพติดในเขตเทศบาลตำบลคำอาฮวน นั้นพบว่าในเขตเทศบาลมีผู้ที่ติดยาเสพติดแต่เมื่อเทียบกับพื้นที่อื่นถือว่าน้อย และยังไม่พบผู้ค้า เหตุผลก็เนื่องมาจากว่าได้รับความร่วมมือกับทางผู้นำประชาชนหน่วยงานของเทศบาลที่ช่วยสอดส่องดูแลอยู่เป็นประจำ การแก้ไขปัญหาของเทศบาลสามารถทำได้เฉพาะตามอำนาจหน้าที่เท่านั้น เช่น การณรงค์ การประชาสัมพันธ์ การแจ้งเบาะแส การฝึกอบรมให้ความรู้แก่ประชาชนจากอำนาจหน้าที่ ก็เป็นเรื่องของอำเภอหรือตำรวจแล้วแต่กรณี ทั้งนี้ เทศบาลตำบลคำอาฮวนก็ได้ให้ความร่วมมือมาโดยตลอด

4.6 การสังคมสงเคราะห์

เทศบาลได้ดำเนินการด้านสังคมสงเคราะห์ ดังนี้

1. ดำเนินการจ่ายเบี้ยยังชีพให้กับผู้สูงอายุ ผู้พิการ และผู้ป่วยเอดส์
2. รับลงทะเบียนและประสานโครงการเงินอุดหนุนเพื่อการเลี้ยงดูเด็กแรกเกิด
3. ประสานการทำบัตรผู้พิการ
4. ตั้งโครงการช่วยเหลือผู้ยากจน ยากไร้ รายได้น้อย และผู้ด้อยโอกาสไร้ที่พึ่ง
5. ตั้งโครงการปรับปรุงซ่อมแซมบ้านคนจน

ตารางแสดงจำนวนผู้รับเบี้ยยังชีพผู้สูงอายุ คนพิการ และผู้ป่วยโรคเอดส์ ในตำบลคำอาฮวน

หมู่บ้าน	จำนวนผู้รับการสงเคราะห์		
	เบี้ยยังชีพผู้สูงอายุ	เบี้ยยังชีพคนพิการ	เบี้ยยังชีพผู้ป่วยเอดส์
หมู่ที่ 1 บ้านคำอาฮวน	89	14	-
หมู่ที่ 2 บ้านเหมืองบ่า	77	18	-
หมู่ที่ 3 บ้านคำเซียง	92	16	-
หมู่ที่ 4 บ้านพรานอ้น	118	31	1
หมู่ที่ 5 บ้านดงมัน	97	15	1
หมู่ที่ 6 บ้านคำเม็ก	130	15	1
หมู่ที่ 7 บ้านโนนสะอาด	109	26	-
หมู่ที่ 8 บ้านโคกสูง	97	31	1
หมู่ที่ 9 บ้านเหล่าคราม	120	33	1
หมู่ที่ 10 บ้านโค้งสำราญ	101	23	1
หมู่ที่ 11 บ้านหนองแต้	79	22	-
หมู่ที่ 12 บ้านเหล่าคราม	69	18	-
หมู่ที่ 13 บ้านพรานอ้น	112	19	-
หมู่ที่ 14 บ้านแสงอรุณ	101	29	-
หมู่ที่ 15 บ้านคำอาฮวน	93	13	1
หมู่ที่ 16 บ้านเหมืองบ่า	65	25	-
รวมทั้งสิ้น	1,549	348	7

ข้อมูล ณ สิงหาคม 2564

5. ระบบบริการพื้นฐาน

5.1 การคมนาคมขนส่ง

การคมนาคมขนส่งในเขตเทศบาลตำบลคำอาฮวน ใช้ถนนเป็นเส้นทางคมนาคมหลัก เนื่องจากไม่มีแม่น้ำไหลผ่าน และไม่มีทางรถไฟผ่าน ซึ่งถนนสายหลักในพื้นที่ ได้แก่ ถนนของกรมทางหลวง และของกรมทางหลวงชนบท ส่วนถนนเชื่อมระหว่างหมู่บ้านและซอยต่างๆ ส่วนมากเป็นถนนของเทศบาลเอง โดยสรุปได้ดังนี้

1. ถนนลาดยางของกรมทางหลวง มี 1 สาย ได้แก่

- ทางหลวงแผ่นดิน หมายเลข 212 (มุกดาหาร-อุบลราชธานี)

2. ถนนลาดยางของกรมทางหลวงชนบทมี 2 สายซึ่งในปัจจุบันอยู่ในความรับผิดชอบขององค์การบริหารส่วนจังหวัดมุกดาหาร ได้แก่

- ถนนลาดยาง คำอาฮวน - พรานอ้น

- ถนนลาดยาง คำอาฮวน - เหล่าคราม

5.2 การไฟฟ้า

การไฟฟ้า ในปัจจุบันในเขตเทศบาลมีไฟฟ้าแรงต่ำครอบคลุมเกือบทุกหลังคาเรือน คิดเป็น ร้อยละ 97 ของครัวเรือนทั้งหมด โดยการไฟฟ้าส่วนภูมิภาค และโดยการอุดหนุนงบประมาณจากเทศบาล ส่วนไฟฟ้าแสงสว่าง สาธารณะครอบคลุมพื้นที่ร้อยละ 80 ของพื้นที่ทั้งหมด

5.3 การประปา

ปัจจุบันในเขตเทศบาลตำบลคำอาฮวน มีระบบประปาหมู่บ้านทั้งหมด 30 แห่ง ดังนี้

1. ระบบประปาผิวดินขนาดใหญ่(กรมทรัพยากรน้ำ) มี 3 แห่ง
 - (1) บ้านคำเชียง หมู่ 3
 - (2) บ้านคำเม็ก หมู่ 6
 - (3) บ้านคำอาฮวน หมู่ 15
2. ระบบประปาบาดาลขนาดใหญ่ (กรมทรัพยากรน้ำ) มี 2 แห่ง
 - (1) บ้านโค้งสำราญ หมู่ 10
 - (2) บ้านหนองแต้ หมู่ 11
3. ระบบประปาบาดาลขนาดใหญ่ (กรมอนามัย) มี 1 แห่ง
 - บ้านโนนสะอาด หมู่ 7
4. ประปาหอดึงแฉมเปน (กรมโยธา) มี 3 แห่ง
 - (1) บ้านพรานอัน หมู่ 4
 - (2) บ้านเหล่าคราม หมู่ 9
 - (3) บ้านเหล่าคราม หมู่ 12
5. ระบบประปามาตรฐาน ก.และ ข. (กรมโยธา) มี 14 แห่ง
 1. บ้านคำอาฮวน หมู่ 1
 2. บ้านเหมืองป่า หมู่ 2
 3. บ้านคำเชียง หมู่ 3
 4. บ้านดงมัน หมู่ 5
 5. บ้านโนนสะอาด หมู่ 7
 6. บ้านโคกสูง หมู่ 8
 7. บ้านเหล่าคราม หมู่ 9
 8. บ้านหนองแต้ หมู่ 11 มี 2 แห่ง
 9. บ้านเหล่าคราม หมู่ 12
 10. บ้านพรานอัน หมู่ 13 มี 3 แห่ง
 11. บ้านเหมืองป่า หมู่ 16
6. ระบบประปาหอดึงแฉมเปน (กรมทรัพยากรน้ำ) มี 7 แห่ง
 - 1) บ้านคำอาฮวน หมู่ 1
 - 2) บ้านโนนสะอาด หมู่ 7
 - 3) บ้านโคกสูง หมู่ 8
 - 4) บ้านโค้งสำราญ หมู่ 10
 - 5) บ้านเหล่าคราม หมู่ 12
 - 6) บ้านพรานอัน หมู่ 13
 - 7) บ้านแสงอรุณ หมู่ 14

5.4 โทรศัพท์

ปัจจุบันทุกหมู่บ้านและทุกครัวเรือน ใช้โทรศัพท์เคลื่อนที่ส่วนตัวเป็นส่วนใหญ่

5.5 ไปรษณีย์หรือการสื่อสารหรือการขนส่ง และวัสดุ ครุภัณฑ์

ที่ทำการไปรษณีย์จังหวัดมุกดาหาร ตั้งอยู่ที่ อำเภอเมืองมุกดาหาร จังหวัดมุกดาหาร ห่างจากตำบล คำอาฮวน ประมาณ 8 กิโลเมตร

6. ระบบเศรษฐกิจ

6.1 การเกษตร

สืบเนื่องมาจากลักษณะภูมิประเทศ และพื้นที่ส่วนใหญ่ของตำบลคำอาฮวนเป็นที่ราบและมีภูเขาล้อมรอบ แนวเขตตำบล มีลำห้วยหลายสายไหลผ่าน เหมาะแก่การทำเกษตรกรรม ประชากรส่วนใหญ่ประกอบอาชีพ ทำนา ทำไร่ (ไร่อ้อย , ไร่มันสำปะหลัง) และเมื่อว่างจากฤดูกาลทำเกษตรกรรม ก็ประกอบอาชีพรับจ้างทั่วไป

6.2 การประมง

ไม่มีการทำประมงในพื้นที่

6.3 การปศุสัตว์

ตำบลคำอาฮวน มีการปศุสัตว์ ในเชิงพาณิชย์ ได้แก่ การเลี้ยงโค กระบือ และการเลี้ยงสุกร ส่วนการเลี้ยง เป็ด ไก่ ปลา เน้นเพื่อเป็นอาหารในครัวเรือนทุกหมู่บ้านของตำบลคำอาฮวน

ข้อมูลจำนวนเกษตรกรผู้เลี้ยงโค กระบือ และสุกร ในพื้นที่ตำบลคำอาฮวน

จำนวนโคพื้นเมือง โคพันธุ์แท้ โคลูกผสมและโคขุน จำนวน 2,755 ตัว เกษตรกรผู้เลี้ยง 548 ราย

จำนวนกระบือ พันธุ์พื้นเมือง จำนวน 642 ตัว เกษตรกรผู้เลี้ยง 128 ราย

จำนวนสุกรพันธุ์พื้นเมือง สุกรพันธุ์ และสุกรขุน จำนวน 5,855 ตัว เกษตรกรผู้เลี้ยง 36 ราย

(ข้อมูล ณ วันที่ 24 สิงหาคม 2564 สำนักงานปศุสัตว์อำเภอ)

6.4 การบริการ

- ธนาคาร	1	แห่ง
- บริษัทเอกชน	1	แห่ง
- โรงแรม/ รีสอร์ท	8	แห่ง
- ปั้มน้ำมันและก๊าซ	4	แห่ง
- โรงงานอุตสาหกรรม	-	แห่ง
- โรงเรียน	58	แห่ง

สถานที่ราชการ มีสถานที่ราชการในพื้นที่จำนวน 5 แห่ง คือ

1. สำนักงานปศุสัตว์จังหวัดมุกดาหาร
2. ด่านกักกันสัตว์จังหวัดมุกดาหาร
3. นิคมสหกรณ์หนองแต้
4. โรงพยาบาลส่งเสริมสุขภาพตำบล บ้านเหมืองป่า
5. โรงพยาบาลส่งเสริมสุขภาพตำบล บ้านโนนสะอาด

6.5 การท่องเที่ยว

สถานที่ท่องเที่ยวในพื้นที่ ได้แก่ ไร่ภาสทอง ภูหินขัน วัดภูศรีแก้ว ไร่ช่อฟ้า สวนน้ำมั่งคั่งเวillard ช้างทองฟาร์มแอนด์คาเฟ่

6.6 อุตสาหกรรม

โรงงานอุตสาหกรรมในพื้นที่ ได้แก่ โรงน้ำแข็งเกียรติมุกดา

6.7 การพาณิชย์และกลุ่มอาชีพ

กลุ่มเย็บผ้าอุตสาหกรรม หมู่ที่ 2	1	กลุ่ม
กลุ่มทักษะอาชีพการแปรรูปผลิตภัณฑ์ผ้า	2	กลุ่ม
กลุ่มผลิตไม้กวาด	3	กลุ่ม
กลุ่มเพาะเห็ด	2	กลุ่ม

6.8 แรงงาน

ราษฎรส่วนใหญ่ประมาณร้อยละ 95 ประกอบอาชีพทำการเกษตรกรรมได้แก่ ปลูกข้าว ปลูกมันสำปะหลัง และปลูกอ้อย ส่วนที่เหลือประกอบอาชีพส่วนตัวและรับจ้างทั่วไป

7. ศาสนา ประเพณี วัฒนธรรม

7.1 การนับถือศาสนา

ประชากรส่วนใหญ่นับถือศาสนาพุทธ มีวัดอยู่ในเขตพื้นที่เทศบาลตำบลคำอาฮวน จำนวน 16 แห่ง ที่พักสงฆ์ 10 แห่ง คือ

1. วัดป่าอรัญญิกาวาส บ้านคำอาฮวน หมู่ที่ 1
2. วัดป่าสามัคคี บ้านเหมืองป่า หมู่ที่ 2
3. วัดอัมพวัน บ้านคำเชียง แสงอรุณ หมู่ที่ 3 หมู่ที่ 14
4. วัดศรีชมชื่น บ้านพรานอัน หมู่ที่ 4 ,13

5. วัดภูวัดมุกดาवास	บ้านดงมัน หมู่ที่ 5
6. วัดบ้านคำเม็ก	บ้านคำเม็ก หมู่ที่ 6
7. วัดมาลัยวัลย์	บ้านโนนสะอาด หมู่ที่ 7
8. วัดศรีศรีท้าววาราม	บ้านโคกสูงน้อย หมู่ที่ 8
9. วัดโพธิ์ศิลา	บ้านเหล่าคราม หมู่ที่ 9,12
10. วัดเวฬุวรรณ	บ้านโค้งสำราญ หมู่ที่ 10
11. วัดหนองแต้	บ้านหนองแต้ หมู่ที่ 11
13. วัดอรัญญาวาสี	บ้านคำอาฮวน หมู่ที่ 15
16. วัดป่าคำเดือนห้า	บ้านเหมืองป่า หมู่ 16
17. ที่พักรถ	จำนวน 10 แห่ง

7.2 ประเพณีและงานประจำปี

งานบุญประเพณีบุญบั้งไฟตำบลคำอาฮวน งานเข้าค่ายวิปัสสนากรรมฐานบ้านหนองแต้ งานบุญพะเวด บ้านโนนสะอาด งานประเพณีลอยกระทงบ้านคำเม็ก และงานบุญประเพณีที่เป็นเอกลักษณ์ประจำหมู่บ้าน

7.3 ภูมิปัญญาท้องถิ่น ภาษาถิ่น

ภูมิปัญญาท้องถิ่นที่โดดเด่น

งานจักรสาน สานหวด สานกระติบข้าว ผ้าย้อมคราม ทอผ้าฝ้าย ตามภูมิปัญญาท้องถิ่นของชาวบ้าน ภาษาถิ่น ภาษาพื้นบ้านส่วนมากพูด ภาษาอีสาน และภาษาไทย

7.4 OTOP สินค้าพื้นเมืองและของที่ระลึก

ไม้กวาด กลุ่มแม่บ้านบ้านโค้งสำราญ ผ้าย้อมคราม บ้านเหล่าคราม

8. ทรัพยากรธรรมชาติ

8.1 น้ำ

แหล่งน้ำธรรมชาติ

ลำห้วย	10	ลำห้วย
บึง หนองน้ำ	16	แห่ง
อ่างเก็บน้ำ	1	แห่ง

แหล่งน้ำที่สร้างขึ้น

ฝายน้ำล้น	5	แห่ง
บ่อน้ำตื้น	-	แห่ง
บ่อโยก	-	แห่ง
ระบบประปาหมู่บ้าน	16	แห่ง
ถังเก็บน้ำภัยแล้ง	6	แห่ง

8.2 ป่าไม้

ในพื้นที่อยู่ในเขตป่าไม้เสื่อมโทรมบางส่วน แต่มีต้นไม้ที่ชาวบ้านปลูกลักษณะของไม้เป็นไม้ยืนต้น ผลัดใบ

8.3 ภูเขา

ในพื้นที่เป็นที่ราบลุ่มและภูเขาบางส่วน

8.4 คุณภาพของทรัพยากรธรรมชาติ

ในพื้นที่ของเทศบาลส่วนมากเป็นพื้นที่สำหรับเพาะปลูก ที่อยู่อาศัย ร้านค้า สถานประกอบการ ตามลำดับ และมีพื้นที่เพียงเล็กน้อยที่เป็นพื้นที่สาธารณะ ทรัพยากรธรรมชาติในพื้นที่ ก็ได้แก่ ดิน น้ำ ต้นไม้ น้ำ ในการเกษตรก็ต้องรอดูฝน มีแหล่งน้ำใช้ในการเกษตรไม่เพียงพอ ปัญหาคือยังไม่สามารถหาแหล่งน้ำสำหรับการเกษตรได้เพิ่มขึ้น เพราะพื้นที่ส่วนมากเป็นของประชาชน เอกชน ปัญหาด้านขยะ เมื่อชุมชนแออัดขยะก็มากขึ้น

การแก้ไขปัญหา เทศบาลได้จัดทำโครงการเพื่อแก้ไขปัญหาให้กับประชาชนและเป็นไปตามความต้องการของประชาชน เช่น โครงการจัดหาถังขยะรองรับขยะให้ครอบคลุมทั้งพื้นที่ โครงการปลูกต้นไม้ในวันสำคัญต่างๆ ในพื้นที่ของตนเองและที่สาธารณะรวมทั้งปรับปรุงสภาพภูมิทัศน์ของหมู่บ้านให้ร่มรื่นสวยงาม ให้เป็นเมืองน่าอยู่เป็นที่พักผ่อนหย่อนใจของประชาชน

ส่วนที่ 2

ยุทธศาสตร์การพัฒนาศูนย์ปกครองส่วนท้องถิ่น

1. ความสัมพันธ์ระหว่างแผนพัฒนาระดับมหภาค

1.1 แผนยุทธศาสตร์ชาติ 20 ปี (พ.ศ.2561 – 2580)

วิสัยทัศน์ประเทศไทย

“ประเทศไทยมีความมั่นคง มั่งคั่ง ยั่งยืน เป็นประเทศ ที่พัฒนาแล้วด้วยการพัฒนาตามหลักปรัชญาของเศรษฐกิจพอเพียง”

เป้าหมายการพัฒนาประเทศ

“ประเทศชาติมั่นคง ประชาชนมีความสุข เศรษฐกิจพัฒนาอย่างต่อเนื่อง สังคมเป็นธรรม ฐานทรัพยากรธรรมชาติยั่งยืน” หรือเป็นคติพจน์ประจำชาติว่า “มั่นคง มั่งคั่ง ยั่งยืน”

ยุทธศาสตร์ชาติ 20 ปี (พ.ศ. 2561 – 2580) ประกอบด้วย 6 ยุทธศาสตร์

1. ยุทธศาสตร์ชาติด้านความมั่นคง
2. ยุทธศาสตร์ชาติด้านการสร้างความสามารถในการแข่งขัน
3. ยุทธศาสตร์ชาติด้านการพัฒนาและเสริมสร้างศักยภาพทรัพยากรมนุษย์
4. ยุทธศาสตร์ชาติด้านการสร้างโอกาสและความเสมอภาคทางสังคม
5. ยุทธศาสตร์ชาติด้านการสร้างการเติบโตบนคุณภาพชีวิตที่เป็นมิตรกับสิ่งแวดล้อม
6. ยุทธศาสตร์ชาติด้านการปรับสมดุลและพัฒนาระบบการบริหารจัดการภาครัฐ

1. ยุทธศาสตร์ชาติด้านความมั่นคง

ตัวชี้วัด ประกอบด้วย

(1) ความสุขของประชากรไทย

(2) ความมั่นคง ปลอดภัยของประเทศ

(3) ความพร้อมของกองทัพ หน่วยงานด้านความมั่นคง และการมีส่วนร่วมของภาครัฐ ภาคเอกชน และภาคประชาชนในการป้องกันและแก้ไขปัญหา ความมั่นคง

(4) บทบาทและการยอมรับในด้านความมั่นคงของไทยในประชาคมระหว่างประเทศ

(5) ประสิทธิภาพการบริหารจัดการความมั่นคงแบบองค์รวม

ยุทธศาสตร์ชาติด้านความมั่นคง ประกอบด้วย 5 ประเด็น ได้แก่

1. การรักษาความสงบภายในประเทศ เพื่อสร้างความสงบเรียบร้อย สันติสุขให้เกิดขึ้นกับประเทศชาติ

บ้านเมือง

2. การป้องกันและแก้ไขปัญหาที่มีผลกระทบต่อความมั่นคง เพื่อแก้ไขปัญหาเดิม และป้องกันไม่ให้เกิดปัญหาใหม่เกิดขึ้น

3. การพัฒนาศักยภาพของประเทศให้พร้อมเผชิญภัยคุกคามที่กระทบต่อความมั่นคงของชาติเพื่อยกระดับขีดความสามารถของกองทัพและหน่วยงานด้านความมั่นคง

4. การบูรณาการความร่วมมือด้านความมั่นคงกับอาเซียนและนานาชาติ รวมถึงองค์กรภาครัฐและที่ไม่ใช่ภาครัฐ เพื่อสร้างเสริมความสงบสุข สันติสุข ความมั่นคง และความเจริญ ก้าวหน้า ให้กับประเทศชาติ ภูมิภาค และโลก อย่างยั่งยืน

5. การพัฒนากลไกการบริหารจัดการความมั่นคงแบบองค์รวม เพื่อให้กลไกสำคัญต่างๆ ทำงานได้อย่างมีประสิทธิภาพ มีการใช้หลักธรรมาภิบาล และการบังคับใช้กฎหมายอย่างเคร่งครัด

2. ยุทธศาสตร์ชาติด้านการสร้างความสามารถในการแข่งขัน

ตัวชี้วัด ประกอบด้วย

- (1) รายได้ประชาชาติ การขยายตัวของผลิตภัณฑ์มวลรวมภายในประเทศ และการกระจายรายได้
- (2) ผลิตภัณฑ์ภาพการผลิตของประเทศ ทั้งในปัจจุบันการผลิตและแรงงาน
- (3) การลงทุนเพื่อการวิจัยและพัฒนา
- (4) ความสามารถในการแข่งขันของประเทศ

ยุทธศาสตร์ชาติด้านการสร้างความสามารถในการแข่งขัน ประกอบด้วย 5 ประเด็น ได้แก่

1. การเกษตรสร้างมูลค่า ให้ความสำคัญกับการเพิ่มผลผลิตภาพการผลิต ทั้งเชิงปริมาณและมูลค่าและความหลากหลายของสินค้าเกษตร
2. อุตสาหกรรมและบริการแห่งอนาคต โดยสร้างอุตสาหกรรมและบริการแห่งอนาคตที่ขับเคลื่อนประเทศไทยสู่ประเทศที่พัฒนาแล้วด้วยนวัตกรรมและเทคโนโลยีแห่งอนาคต
3. สร้างความหลากหลายด้านการท่องเที่ยวโดยการรักษาอากาศเป็นจุดหมายปลายทางที่สำคัญของการท่องเที่ยวระดับโลกที่ดึงดูดนักท่องเที่ยวทุกระดับ และเพิ่มสัดส่วนของนักท่องเที่ยวที่มีคุณภาพสูง
4. โครงสร้างพื้นฐาน เชื่อมไทย เชื่อมโลก ครอบคลุมถึงโครงสร้างพื้นฐานทางกายภาพในด้านโครงข่ายคมนาคม พื้นที่และเมือง รวมถึงเทคโนโลยีตลอดจนโครงสร้างพื้นฐานทางเศรษฐกิจ
5. พัฒนา เศรษฐกิจบนพื้นฐานผู้ประกอบการยุคใหม่ สร้างและพัฒนาผู้ประกอบการยุคใหม่ ที่มีทักษะและจิตวิญญาณของการเป็นผู้ประกอบการ ที่มีความสามารถในการแข่งขันและมีอัตลักษณ์ชัดเจน

3. ยุทธศาสตร์ชาติด้านการพัฒนาและส่งเสริมศักยภาพทรัพยากรมนุษย์

ตัวชี้วัด ประกอบด้วย

- (1) การพัฒนาคุณภาพชีวิต สุขภาวะ และความเป็นอยู่ที่ดีของคนไทย
- (2) ผลสัมฤทธิ์ทางการศึกษาและการเรียนรู้ตลอดชีวิต
- (3) การพัฒนาสังคมและครอบครัวไทย

ยุทธศาสตร์ชาติด้านการพัฒนาและส่งเสริมศักยภาพทรัพยากรมนุษย์ ประกอบด้วย 7 ประเด็น ได้แก่

1. การปรับเปลี่ยนค่านิยมและวัฒนธรรม มุ่งเน้นให้สถาบันทางสังคมร่วมปลูกฝังค่านิยมและวัฒนธรรมที่พึงประสงค์
2. การพัฒนาคุณภาพคนตลอดช่วงชีวิต มุ่งเน้นการพัฒนาคนเชิงคุณภาพในทุกช่วงวัย
3. ปฏิรูปกระบวนการเรียนรู้ที่ตอบสนองต่อการเปลี่ยนแปลง ในศตวรรษที่ 21 มุ่งเน้นผู้เรียนให้มีทักษะการเรียนรู้และมีใจใฝ่เรียนรู้ตลอดเวลา
4. การตระหนักถึงพหุปัญญาของมนุษย์ที่หลากหลาย
5. การเสริมสร้างให้คนไทยมีสุขภาวะที่ดี ครอบคลุมทั้งด้านกาย ใจ สติปัญญา และสังคม
6. การสร้างสภาพแวดล้อมที่เอื้อต่อการพัฒนาและเสริมสร้างศักยภาพทรัพยากรมนุษย์
7. การเสริมสร้างศักยภาพการกีฬาในการสร้างคุณค่าทางสังคมและพัฒนาประเทศ

4. ยุทธศาสตร์ชาติด้านการสร้างโอกาสและความเสมอภาคทางสังคม

ตัวชี้วัด ประกอบด้วย

- (1) ความแตกต่างของรายได้และการเข้าถึงบริการภาครัฐระหว่างกลุ่มประชากร
- (2) ความก้าวหน้าของการพัฒนาคน
- (3) ความก้าวหน้าในการพัฒนาจังหวัดในการเป็นศูนย์กลางความเจริญทางเศรษฐกิจ สังคม และเทคโนโลยี
- (4) คุณภาพชีวิตของประชากรสูงอายุ

ยุทธศาสตร์ชาติด้านการสร้างโอกาสและความเสมอภาคทางสังคม ประกอบด้วย 4 ประเด็น ได้แก่

1. การลดความเหลื่อมล้ำ สร้างความเป็นธรรมในทุกมิติ
2. การกระจายศูนย์กลางความเจริญทางเศรษฐกิจ สังคมและเทคโนโลยี
3. การเสริมสร้างพลังทางสังคม
4. การเพิ่มขีดความสามารถของชุมชนท้องถิ่นในการพัฒนา การพึ่งตนเองและการจัดการตนเอง

5. ยุทธศาสตร์ชาติด้านการสร้างการเติบโตบนคุณภาพชีวิตที่เป็นมิตรต่อสิ่งแวดล้อม

ตัวชี้วัด ประกอบด้วย

- (1) พื้นที่สีเขียวที่เป็นมิตรกับสิ่งแวดล้อม
- (2) สภาพแวดล้อมและทรัพยากรธรรมชาติที่เสื่อมโทรมได้รับการฟื้นฟู
- (3) การเติบโตที่เป็นมิตรกับสิ่งแวดล้อม
- (4) ปริมาณก๊าซเรือนกระจก มูลค่าเศรษฐกิจฐานชีวภาพ

ยุทธศาสตร์ชาติด้านการสร้างการเติบโตบนคุณภาพชีวิตที่เป็นมิตรต่อสิ่งแวดล้อม ประกอบด้วย 6 ประเด็น ได้แก่

1. สร้างการเติบโตอย่างยั่งยืนบนสังคมเศรษฐกิจสีเขียว
2. สร้างการเติบโตอย่างยั่งยืนบนสังคมเศรษฐกิจภาคทะเล
3. สร้างการเติบโตอย่างยั่งยืนบนสังคมที่เป็นมิตรต่อสภาพภูมิอากาศ
4. พัฒนาพื้นที่เมือง ชนบท เกษตรกรรมและอุตสาหกรรมเชิงนิเวศ มุ่งเน้นความเป็นเมืองที่เติบโตอย่างต่อเนื่อง
5. พัฒนาความมั่นคงน้ำ พลังงาน และเกษตรที่เป็นมิตรต่อสิ่งแวดล้อม
6. ยกกระตบกระบวนทัศน์เพื่อกำหนดอนาคตประเทศ

6. ยุทธศาสตร์ชาติด้านการปรับสมดุลและพัฒนาระบบการบริหารจัดการ

ตัวชี้วัด ประกอบด้วย

- (1) ระดับความพึงพอใจของประชาชนต่อการให้บริการสาธารณะของภาครัฐ
- (2) ประสิทธิภาพของการบริการภาครัฐ
- (3) ระดับความโปร่งใสการทุจริต ประพฤติมิชอบ
- (4) ความเสมอภาคในกระบวนการยุติธรรม

ยุทธศาสตร์ชาติด้านการปรับสมดุลและพัฒนาระบบการบริหารจัดการภาครัฐ ประกอบด้วย 8 ประเด็น ได้แก่

1. ภาครัฐที่ยึดประชาชนเป็นศูนย์กลาง ตอบสนองความต้องการ และให้บริการอย่างสะดวกรวดเร็ว โปร่งใส
2. ภาครัฐบริหารงานแบบบูรณาการโดยมียุทธศาสตร์ชาติเป็นเป้าหมายและเชื่อมโยงการพัฒนาในทุก ระดับ ทบประเด็น ทุกภารกิจและทุกพื้นที่
3. ภาครัฐมีขนาดเล็กลง เหมาะสมกับภารกิจ ส่งเสริมให้ประชาชนและทุกภาคส่วนมีส่วนร่วมในการพัฒนาประเทศ
4. ภาครัฐมีความทันสมัย

5. บุคลากรภาครัฐเป็นคนดีและเก่ง ยึดหลักคุณธรรม จริยธรรม มีจิตสำนึก มีความสามารถสูง มุ่งมั่น และเป็นมืออาชีพ
6. ภาครัฐมีความโปร่งใส ปลอดการทุจริตและประพฤติมิชอบ
7. กฎหมายมีความสอดคล้องเหมาะสมกับบริบทต่างๆ และมีเท่าที่จำเป็น
8. กระบวนการยุติธรรมเคารพสิทธิมนุษยชนและปฏิบัติต่อประชาชนโดยเสมอภาค

2. กรอบแผนพัฒนาเศรษฐกิจและสังคมแห่งชาติ ฉบับที่ 13 (พ.ศ 2566 - 2570)

การขับเคลื่อนการพัฒนาประเทศให้เกิดผลสัมฤทธิ์ในการพลิกโฉมประเทศไทยในระยะแผนพัฒนาเศรษฐกิจและสังคมแห่งชาติ ฉบับที่ 13 มีเป้าหมายหลักเพื่อนำประเทศไทยไปสู่การประเทศที่มี “เศรษฐกิจสร้างคุณค่า สังคมเดินหน้าอย่างยั่งยืน” หรือ Hi - Value and Sustainable Thailand” ด้วยการใช้องค์ความรู้ความคิดสร้างสรรค์ เทคโนโลยี และนวัตกรรมเป็นเครื่องมือในการขับเคลื่อนการยกระดับศักยภาพและพัฒนาประเทศในทุกมิติ โดย “เศรษฐกิจสร้างคุณค่า สังคมเดินหน้าอย่างยั่งยืน” มีองค์ประกอบสำคัญที่ต้องดำเนินการ 4 ด้าน ได้แก่

1.1 เศรษฐกิจมูลค่าสูงที่เป็นมิตรต่อสิ่งแวดล้อม

- หมวดหมู่ที่ 1 ไทยเป็นประเทศชั้นนำด้านสินค้าเกษตรและเกษตรแปรรูปมูลค่าสูง
- หมวดหมู่ที่ 2 ไทยเป็นจุดหมายของการท่องเที่ยวที่เน้นคุณค่าและความยั่งยืน
- หมวดหมู่ที่ 3 ไทยเป็นฐานการผลิตยานยนต์ไฟฟ้าของอาเซียน
- หมวดหมู่ที่ 4 ไทยเป็นศูนย์กลางทางการแพทย์และสุขภาพมูลค่าสูง
- หมวดหมู่ที่ 5 ไทยเป็นประตูการค้าการลงทุนและจุดยุทธศาสตร์ทางโลจิสติกส์ที่สำคัญของภูมิภาค
- หมวดหมู่ที่ 6 ไทยเป็นฐานการผลิตอิเล็กทรอนิกส์อัจฉริยะและบริการดิจิทัลของอาเซียน

1.2 สังคมแห่งโอกาสและความเสมอภาค

- หมวดหมู่ที่ 7 ไทยมี SMEs ที่เข้มแข็ง มีศักยภาพสูง และสามารถแข่งขันได้
- หมวดหมู่ที่ 8 ไทยมีพื้นที่และเมืองหลักของภูมิภาคที่มีความเจริญทางเศรษฐกิจทันสมัยและน่าอยู่
- หมวดหมู่ที่ 9 ไทยมีความยากจนข้ามรุ่นลดลง และคนไทยทุกคนมีความคุ้มครองทางสังคมที่เพียงพอ

เหมาะสม

1.3 วิถีชีวิตที่ยั่งยืน

- หมวดหมู่ที่ 10 ไทยมีเศรษฐกิจหมุนเวียนและสังคมคาร์บอนต่ำ
- หมวดหมู่ที่ 11 ไทยสามารถลดความเสี่ยงและผลกระทบจากภัยธรรมชาติและการเปลี่ยนแปลงสภาพ

ภูมิอากาศ

1.4 ปังจัยสนับสนุนการพลิกโฉมประเทศ

- หมวดหมู่ที่ 12 ไทยมีกำลังพลสมรรถนะสูง มุ่งเรียนรู้อย่างต่อเนื่อง ตอบโจทย์การพัฒนาแห่งอนาคต
- หมวดหมู่ที่ 13 ไทยมีภาครัฐที่มีสมรรถนะสูง

1.3 แผนพัฒนาภาค/แผนพัฒนากลุ่มจังหวัด/แผนพัฒนาจังหวัด

(1) ร่างกรอบแผนพัฒนาภาคตะวันออกเฉียงเหนือ พ. ศ. 2566 - 2570

ทิศทางการพัฒนาภาคตะวันออกเฉียงเหนือ ให้เป็นศูนย์กลางเศรษฐกิจของอนุภูมิภาคุ่มแม่น้ำโขง โดยพัฒนาภาคเกษตรไปสู่เกษตรสมัยใหม่เพื่อต่อยอดไปสู่เศรษฐกิจชีวภาพ เชื่อมโยงการค้า การลงทุนในภูมิภาคตามแนวคิดการเป็นฐานการผลิตของประเทศที่เป็นมิตรกับสิ่งแวดล้อม เป็นประตูเชื่อมโยงประเทศเพื่อนบ้านเพื่อสร้างโอกาสในการเพิ่มขีดความสามารถในการแข่งขันและยกระดับคุณภาพชีวิตประชาชน ใช้โอกาสจากการเชื่อมโยงเศรษฐกิจชายแดน ระเบียงเศรษฐกิจพิเศษ พัฒนาการค้า การลงทุน การท่องเที่ยว และโลจิสติกส์

เป้าหมายรวม

1. อัตราการเจริญเติบโตทางเศรษฐกิจของภาคตะวันออกเฉียงเหนือขยายตัวเพิ่มขึ้น
2. สัมประสิทธิ์ ความไม่เสมอภาคในการกระจายรายได้ของภาคตะวันออกเฉียงเหนือลดลง

แนวทางการพัฒนา

1. พัฒนาภาคเกษตรไปสู่เกษตรสมัยใหม่ เพื่อต่อยอดไปสู่เกษตรชีวภาพ
2. บริหารจัดการน้ำให้เพียงพอเพื่อรองรับการพัฒนา
3. พัฒนาผลิตภัณฑ์พื้นถิ่นไปสู่มาตรฐานสากลเพื่อสร้างเศรษฐกิจในชุมชน
4. พัฒนาเมือง เขตเศรษฐกิจพิเศษและเมืองชายแดน รวมทั้งพื้นที่ระเบียงเศรษฐกิจภาคตะวันออกเฉียงเหนือ ให้เป็นพื้นที่เศรษฐกิจหลักของภาค
5. พัฒนาแหล่งท่องเที่ยวสำคัญและแหล่งท่องเที่ยวชุมชนให้ได้มาตรฐาน
6. ยกระดับคุณภาพชีวิตให้ได้มาตรฐานและแก้ปัญหาความยากจนให้กับผู้มีรายได้น้อยเพื่อลดความเหลื่อมล้ำทางสังคม

2. ร่างแผนพัฒนากลุ่มจังหวัดภาคตะวันออกเฉียงเหนือ ตอนบน 2 (พ.ศ. 2566- 2570)

(กลุ่มสนุก : สกลนคร นครพนม มุกดาหาร)

เป้าหมายการพัฒนาในกลุ่มจังหวัด

“ครัวอาหารปลอดภัย ศูนย์กลางการค้าโลจิสติกส์ใหม่ เมืองแห่งความสุขทุกช่วงวัย”

ประเด็นการพัฒนาที่ 1 : ส่งเสริม พัฒนาการผลิต และสร้างมูลค่าเพิ่มทางการเกษตรและครัวอาหารปลอดภัย
วัตถุประสงค์

- 1) ภาคการเกษตรของกลุ่มจังหวัด มีการเติบโตสูงขึ้น
- 2) มีการพัฒนาผลิตภัณฑ์ภาพ และคุณภาพสินค้าเกษตรเพิ่มขึ้น
- 3) ผลผลิตการเกษตรได้รับการแปรรูปเพื่อเพิ่มมูลค่าให้สอดคล้องกับตลาด

ประเด็นการพัฒนาที่ 2 : การพัฒนาการท่องเที่ยว 3 ธรรม (ธรรมะ ธรรมชาติ วัฒนธรรม) เชื่อมโยงประเทศเพื่อนบ้าน

วัตถุประสงค์

- 1) การท่องเที่ยวของกลุ่มจังหวัด เป็นที่ยอมรับมากขึ้น
- 2) การท่องเที่ยวของกลุ่มจังหวัดเติบโตขึ้น

ประเด็นการพัฒนาที่ 3 : การพัฒนาขีดความสามารถด้านการค้า การลงทุน และโลจิสติกส์ให้กับภาคธุรกิจในพื้นที่

วัตถุประสงค์

- 1) ภาคการค้าและการลงทุนมีการขยายตัวเพิ่มสูงขึ้น
- 2) ผู้ประกอบการ และแรงงานได้รับการเพิ่มขีดความสามารถด้านการผลิต การค้า การลงทุน
- 3) สิ่งอำนวยความสะดวกทางการค้าการลงทุนได้รับการปรับปรุง/พัฒนา
- 4) สินค้าและบริการได้รับการเพิ่มมูลค่าโดยใช้นวัตกรรม

ประเด็นการพัฒนาที่ 4 : การพัฒนาสังคม สิ่งแวดล้อม และความมั่นคง

วัตถุประสงค์

- 1) ลดความเหลื่อมล้ำในสังคมของกลุ่มจังหวัด
- 2) ประชาชนมีการเข้าถึงและมีการศึกษาที่ดีขึ้น
- 3) ประชาชนในกลุ่มจังหวัดมีความมั่นคงปลอดภัยในชีวิตและทรัพย์สิน
- 4) ประชาชนมีการดูแลเรื่องธรรมชาติและสิ่งแวดล้อมมากขึ้น

(3) ร่างแผนพัฒนาจังหวัดมุกดาหาร (พ.ศ 2566 - 2570)

เป้าหมายการพัฒนาจังหวัดมุกดาหาร (พ.ศ 2566 - 2570)

“เมืองการค้าทันสมัย เกษตรคุณภาพสูง ท่องเที่ยวชายโขง เชื่อมโยงสู่สากล”

พันธกิจ

1. พัฒนาระบบการค้า การลงทุน เพื่อเพิ่มสมรรถนะและขีดความสามารถในการแข่งขัน
2. พัฒนาการเกษตร เพื่อเพิ่มสมรรถนะและขีดความสามารถในการแข่งขัน
3. พัฒนาการท่องเที่ยว ส่งเสริมขนบธรรมเนียมประเพณี วัฒนธรรม ภูมิปัญญาท้องถิ่น ให้เกิดประโยชน์ทางเศรษฐกิจและสังคม และความร่วมมือระหว่างประเทศเพื่อนบ้านอาเซียน
4. พัฒนาทรัพยากรมนุษย์ให้มีศักยภาพสู่สังคมฐานความรู้เพื่อให้สามารถรองรับการเปลี่ยนแปลงของพลวัตโลก
5. สร้างความสมดุลของระบบเศรษฐกิจ สังคม ทรัพยากรธรรมชาติและสิ่งแวดล้อม
6. เสริมสร้างความมั่นคงชายแดน

ประเด็นการพัฒนาจังหวัดมุกดาหาร

- ประเด็นการพัฒนาที่ 1 การเพิ่มความสามารถในการแข่งขันด้านการค้า การลงทุน เพื่อเชื่อมโยงอาเซียนสู่สากล
- ประเด็นการพัฒนาที่ 2 การยกระดับมาตรฐานการเกษตรและการท่องเที่ยวเพื่อเพิ่มมูลค่าด้วยเทคโนโลยีและนวัตกรรม
- ประเด็นการพัฒนาที่ 3 การพัฒนาการท่องเที่ยวตามวิถีชีวิตลุ่มแม่น้ำโขง
- ประเด็นการพัฒนาที่ 4 การพัฒนาเมืองและชุมชนน่าอยู่อย่างยั่งยืน
- ประเด็นการพัฒนาที่ 5 การจัดการทรัพยากรธรรมชาติและสิ่งแวดล้อมเพื่อเป็นฐานการพัฒนาอย่างยั่งยืน
- ประเด็นการพัฒนาที่ 6 การเสริมสร้างความมั่นคงชายแดน

4. ยุทธศาสตร์การพัฒนาองค์การบริหารส่วนจังหวัดมุกดาหาร

- ยุทธศาสตร์ที่ 1 การพัฒนาและส่งเสริมคุณภาพชีวิต สังคม การศึกษา วัฒนธรรม จารีตประเพณีและภูมิปัญญาท้องถิ่น
- ยุทธศาสตร์ที่ 2 การพัฒนาด้านเศรษฐกิจ พาณิชยกรรม เกษตรกรรม และการจัดการด้านอาหารปลอดภัย
- ยุทธศาสตร์ที่ 3 การพัฒนาโครงสร้างพื้นฐาน สาธารณูปโภค สาธารณูปการ
- ยุทธศาสตร์ที่ 4 การพัฒนาด้านการเมืองและการบริหารจัดการ
- ยุทธศาสตร์ที่ 5 การพัฒนาด้านการอนุรักษ์และฟื้นฟูทรัพยากรและสิ่งแวดล้อม
- ยุทธศาสตร์ที่ 6 การพัฒนาด้านการท่องเที่ยวและกีฬา

5. ยุทธศาสตร์การพัฒนาขององค์กรปกครองส่วนท้องถิ่นในเขตจังหวัดมุกดาหาร

ยุทธศาสตร์ที่ 1 เสริมสร้างท้องถิ่นเมืองน่าอยู่

แนวทางการพัฒนา

เสริมสร้างเมืองน่าอยู่ ชุมชนปลอดภัย ห่างไกลอบายมุข และยกระดับคุณภาพชีวิตให้ประชาชนอยู่ดีมีสุขตามแนวปรัชญาเศรษฐกิจพอเพียง

ยุทธศาสตร์ที่ 2 เสริมสร้างเศรษฐกิจและการท่องเที่ยว

แนวทางการพัฒนา

ส่งเสริมเศรษฐกิจและการท่องเที่ยว เป็นเมืองเศรษฐกิจพิเศษที่มีสภาพแวดล้อมที่ดี รวมทั้งสืบสานศิลปวัฒนธรรม ประเพณี ภูมิปัญญาท้องถิ่น และเอกลักษณ์ประจำจังหวัด

ยุทธศาสตร์ที่ 3 เสริมสร้างการเกษตรให้มีประสิทธิภาพอย่างยั่งยืน

แนวทางการพัฒนา

ส่งเสริมด้านการเกษตรกรรมและพัฒนากิจการตลาดสินค้าธุรกิจชุมชน

ยุทธศาสตร์ที่ 4 เสริมสร้างประสิทธิภาพของการอนุรักษ์และฟื้นฟูสิ่งแวดล้อม

แนวทางการพัฒนา

การอนุรักษ์ฟื้นฟูทรัพยากรธรรมชาติและสิ่งแวดล้อม

ยุทธศาสตร์ที่ 5 เสริมสร้างการศึกษาที่มีมาตรฐานสากล

แนวทางการพัฒนา

พัฒนาการศึกษาที่ทันสมัย เพื่อเตรียมความพร้อมในการเข้าสู่ประชาคมอาเซียน

ยุทธศาสตร์ที่ 6 เสริมสร้างการบริหารจัดการตามหลักธรรมาภิบาล

แนวทางการพัฒนา

ส่งเสริมให้มีระบบการบริหารจัดการ โดยยึดหลักธรรมาภิบาล จัดให้มีช่องทางในการรับทราบข้อมูลข่าวสาร และสนับสนุนให้ประชาชนมีส่วนร่วมในการพัฒนาท้องถิ่นอย่างสร้างสรรค์

ยุทธศาสตร์ที่ 7 เสริมสร้างการผลิต และการจัดการอาหารปลอดภัย

แนวทางการพัฒนา

ส่งเสริมและสนับสนุนให้มีการผลิตและการจัดการอาหารปลอดภัย

2. ยุทธศาสตร์ขององค์กรปกครองส่วนท้องถิ่น

2.1 วิสัยทัศน์

“การคมนาคมสะดวก คุณภาพชีวิตดี มีสิ่งแวดล้อมสะอาด สืบสานวัฒนธรรมคงอยู่ คู่การบริหารจัดการที่ดี”

2.2 ยุทธศาสตร์

ยุทธศาสตร์ที่ 1 การพัฒนาด้านโครงสร้างพื้นฐาน

ยุทธศาสตร์ที่ 2 การพัฒนาคุณภาพชีวิต

ยุทธศาสตร์ที่ 3 การพัฒนาด้านการศึกษา ศาสนา วัฒนธรรม การกีฬาและนันทนาการ

ยุทธศาสตร์ที่ 4 การพัฒนาด้านสาธารณสุขและสิ่งแวดล้อม

ยุทธศาสตร์ที่ 5 การพัฒนาด้านการบริหารจัดการ การเมือง การปกครอง

ยุทธศาสตร์ที่ 1 การพัฒนาด้านโครงสร้างพื้นฐาน

เป้าประสงค์ : ระบบโครงสร้างพื้นฐานและระบบสาธารณูปโภค สาธารณูปการครอบคลุมทั่วพื้นที่

: ต่อเติม ปรับปรุง บำรุงรักษาระบบสาธารณูปโภค สาธารณูปการ

ตัวชี้วัด : เส้นทางคมนาคมสะดวกปลอดภัย ระบบสาธารณูปโภคมีมาตรฐานเพิ่มขึ้น

: ร้อยละของสาธารณูปโภค สาธารณูปการ ได้รับการก่อสร้าง บูรณะ ปรับปรุงเพิ่มมากขึ้น

กลยุทธ์ : ก่อสร้าง ปรับปรุง บำรุงรักษาโครงสร้างพื้นฐาน และสาธารณูปโภค สาธารณูปการให้ทั่วถึง

ยุทธศาสตร์ที่ 2 การพัฒนาคุณภาพชีวิต

เป้าประสงค์ : เพื่อเพิ่มศักยภาพการพึ่งพาตนเอง ส่งเสริมคุณภาพชีวิตและสวัสดิการสังคมอย่างยั่งยืน

: เพื่อเพิ่มรายได้และลดรายจ่ายของประชาชนในท้องถิ่น

: เพื่อเสริมสร้างความเข้มแข็งชุมชน และความปลอดภัยในชีวิตและทรัพย์สิน

: ชุมชนมีความปลอดภัยในชีวิตและทรัพย์สิน

- ตัวชี้วัด** :
- : ร้อยละของรายได้ต่อครัวเรือนเพิ่มมากขึ้น
 - : มีการนำภูมิปัญญาท้องถิ่นมาสร้างมูลค่าเพิ่มทางเศรษฐกิจ
 - : ร้อยละของปัญหาเสพติด และการลักเล็กขโมยน้อยลดลง
 - : ร้อยละของผู้ด้อยโอกาสทางสังคมได้รับการสงเคราะห์สวัสดิการทางสังคมเพิ่มมากขึ้น
 - : ประชาชนมีคุณภาพชีวิตที่ดี มีความปลอดภัยห่างไกลยาเสพติด ผู้สูงอายุ ผู้พิการ ผู้ด้อยโอกาสได้รับการเอาใจใส่อย่างทั่วถึง
- กลยุทธ์** :
- : การพัฒนาคุณภาพชีวิต ส่งเสริมอาชีพ และสวัสดิการสังคม
 - : พัฒนาส่งเสริมการเกษตร การพาณิชย์ และการลงทุน
 - : ให้การสงเคราะห์ผู้สูงอายุ ผู้พิการ ผู้ด้อยโอกาส และผู้ป่วยเอดส์อย่างทั่วถึง
 - : ส่งเสริมและสนับสนุน การรักษาความสงบเรียบร้อย การป้องกันและบรรเทาสาธารณภัย ความปลอดภัยในชีวิตและทรัพย์สิน

ยุทธศาสตร์ที่ 3 การพัฒนาด้านการศึกษา ศาสนา วัฒนธรรม การกีฬาและนันทนาการ

- เป้าประสงค์** :
- : ประชาชนได้รับการศึกษาอย่างทั่วถึง
 - : มีการสืบทอดศิลปะ วัฒนธรรม ประเพณีอันดีงามของท้องถิ่น
 - : มีกิจกรรมกีฬาและนันทนาการภายในชุมชน
- ตัวชี้วัด** :
- : ร้อยละของประชาชนที่ได้รับการศึกษา มีความรู้ เพิ่มสูงขึ้น
 - : ประชาชนเข้าถึงและได้รับการศึกษาอย่างทั่วถึง
 - : มีการสืบทอดศิลปะ วัฒนธรรม ประเพณีอันดีงามของท้องถิ่น
 - : ร้อยละของประชาชนที่ร่วมกิจกรรมกีฬาและนันทนาการภายในชุมชน
- กลยุทธ์** :
- : สนับสนุน ส่งเสริมการท่องเที่ยววัฒนธรรม
 - : การพัฒนาคุณภาพชีวิต ส่งเสริมอาชีพ และสวัสดิการสังคม
 - : พัฒนาปรับปรุง โบราณสถาน โบราณวัตถุ แหล่งท่องเที่ยว และจัดการสิ่งแวดล้อม
 - : ส่งเสริมสนับสนุนการศึกษาทั้งในระบบ นอกระบบและการศึกษาตามอัธยาศัย

ยุทธศาสตร์ที่ 4 การพัฒนาด้านสาธารณสุขและสิ่งแวดล้อม

- เป้าประสงค์** :
- : ชุมชนปราศจากโรคติดต่อ
 - : สิ่งแวดล้อมสะอาด ประชาชนมีจิตสำนึกและร่วมรักษาทรัพยากรธรรมชาติ
 - : ประชาชนเข้าถึงบริการด้านสาธารณสุขอย่างทั่วถึง
- ตัวชี้วัด** :
- : ประชาชนมีสุขภาพที่ดี ปลอดภัยจากโรคภัยไข้เจ็บ
 - : มีทรัพยากรธรรมชาติและสิ่งแวดล้อมที่สวยงาม
 - : มีการใช้พลังงานทดแทน/พลังงานทางเลือก
- กลยุทธ์** :
- : ส่งเสริมการอนุรักษ์ทรัพยากรธรรมชาติและสิ่งแวดล้อม
 - : ส่งเสริม สนับสนุน การควบคุมโรค ป้องกันโรคติดต่อ
 - : บริหารจัดการขยะในชุมชน ส่งเสริมการคัดแยกขยะ
 - : พัฒนาเครือข่าย/สร้างความร่วมมือจากทุกภาคส่วน

ยุทธศาสตร์ที่ 5 การพัฒนาด้านการบริหารจัดการ การเมือง การปกครอง

- เป้าประสงค์ :** การบริหารงานถูกต้อง มีประสิทธิภาพ โปร่งใส ตรวจสอบได้
- : ประชาชนมีส่วนร่วมเพื่อการพัฒนาท้องถิ่น สร้างชุมชนให้เข้มแข็ง
 - : ประชาชนได้รับบริการสาธารณะอย่างทั่วถึงและครอบคลุม
- ตัวชี้วัด :** ร้อยละของความพึงพอใจของประชาชน
- : ร้อยละของของผลการประเมินขององค์กรเพิ่มขึ้น
 - : มีการบริหารจัดการตามหลักธรรมาภิบาลอย่างมีประสิทธิภาพ
- กลยุทธ์ :** ยกระดับความรู้ พัฒนาทักษะให้แก่บุคลากร
- : พัฒนาการให้บริการ อำนวยความสะดวกและลดขั้นตอนการให้บริการ
 - : นำเทคโนโลยีสมัยใหม่ มาพัฒนาระบบการทำงาน
 - : บูรณาการการทำงานร่วมกับหน่วยงานอื่น
 - : ส่งเสริมการปกครองในระบอบประชาธิปไตยอันมีพระมหากษัตริย์ทรงเป็นประมุข

2.3 ค่าเป้าหมาย

1. การพัฒนาด้านโครงสร้างพื้นฐาน
 - เพื่อจัดบริการโครงสร้างพื้นฐานและสิ่งอำนวยความสะดวกให้กับประชาชน
2. การพัฒนาคุณภาพชีวิต
 - เพื่อให้ประชาชนมีคุณภาพชีวิตที่ดี มีรายได้ และพึ่งตนเองได้
3. การพัฒนาด้านการศึกษา ศาสนา วัฒนธรรม การกีฬาและนันทนาการ
 - เพื่อให้ประชาชนได้รับการศึกษาอย่างทั่วถึง มีการสืบทอดศิลปะ วัฒนธรรม ประเพณีอันดีงามของท้องถิ่น และมีกิจกรรมกีฬาและนันทนาการภายในชุมชน
4. การพัฒนาด้านสาธารณสุขและสิ่งแวดล้อม
 - เพื่อส่งเสริมให้ประชาชนมีสุขภาวะที่ดี ปลอดภัยจากโรคร้ายไข้เจ็บ ภายใต้อสิ่งแวดล้อมที่ดี
5. การพัฒนาด้านการบริหารจัดการ การเมือง การปกครอง
 - เพื่อการบริหารจัดการตามหลักธรรมาภิบาล

2.4 จุดยืนทางยุทธศาสตร์

จุดยืนทางยุทธศาสตร์ (Positioning) ของเทศบาลตำบลคำอาฮวน

เทศบาลตำบลคำอาฮวน ให้ความสำคัญต่อการดำเนินการแก้ไขปัญหาความเดือดร้อนและการพัฒนาคุณภาพชีวิตของประชาชนในพื้นที่ตำบลคำอาฮวนในด้านต่างๆ โดยเฉพาะการจัดบริการสาธารณะ หรือโครงสร้างพื้นฐาน ซึ่งถือเป็นภารกิจหลักขององค์กรปกครองส่วนท้องถิ่น ตลอดจนการพัฒนาการศึกษา ให้ได้มาตรฐานและมีคุณภาพสูง อันเป็นรากฐานสำคัญต่อการพัฒนาคน พัฒนาประเทศที่ยั่งยืน ควบคู่ไปกับการพัฒนา ด้านสังคม เศรษฐกิจ สภาพแวดล้อมต่างๆ ที่เกี่ยวข้องกับชีวิตความเป็นอยู่ของประชาชนในพื้นที่ โดยยึดหลักการมีส่วนร่วม ความสอดคล้องกับนโยบายของรัฐบาล และแผนพัฒนาระดับต่างๆ รวมถึงการพิจารณา วิเคราะห์ สภาพปัญหาความต้องการของประชาชนและความพึงพอใจของประชาชนที่มีต่อการพัฒนาเทศบาลตำบล คำอาฮวน จึงกำหนดจุดยืนทางยุทธศาสตร์ ดังนี้

1. การพัฒนาด้านโครงสร้างพื้นฐาน
2. การพัฒนาคุณภาพชีวิต
3. การพัฒนาด้านการศึกษา ศาสนา วัฒนธรรม การกีฬาและนันทนาการ

4. การพัฒนาด้านสาธารณสุขและสิ่งแวดล้อม
5. การพัฒนาด้านการบริหารจัดการ การเมือง การปกครอง

2.5 ความเชื่อมโยงของยุทธศาสตร์ในภาพรวม

ยุทธศาสตร์การพัฒนาขององค์กรปกครองส่วนท้องถิ่นในเขตจังหวัดมุกดาหาร (พ.ศ.2566-2570)

ยุทธศาสตร์ชาติ 20 ปี (พ.ศ.2561-2580)					
1.ด้านความมั่นคง	2.ด้านการสร้างความสามารถในการแข่งขัน	3.ด้านพัฒนาและเสริมสร้างศักยภาพทรัพยากรมนุษย์	4.ด้านการสร้างโอกาสและความเสมอภาคทางสังคม	5.ด้านการสร้างการเติบโตบนคุณภาพชีวิตที่เป็นมิตรต่อสิ่งแวดล้อม	6.ด้านการปรับสมดุลและพัฒนาระบบการบริหารภาครัฐ



กรอบแผนพัฒนาเศรษฐกิจและสังคมแห่งชาติ (ฉบับที่ 13)												
หมวดหมู่ที่ 1 ไทยเป็นประเทศชั้นนำด้านสินค้าและบริการ และแปรรูป	หมวดหมู่ที่ 2 ไทยเป็นจุดหมายของนักท่องเที่ยว และยั่งยืน	หมวดหมู่ที่ 3 ไทยเป็นฐานการผลิต ยานยนต์ ไฟฟ้า ของอาเซียน	หมวดหมู่ที่ 4 ไทยเป็นศูนย์กลางการแพทย์ และสุขภาพมูลค่าสูง	หมวดหมู่ที่ 5 ไทยเป็นประตูการค้าการลงทุน และจุดยุทธศาสตร์ทางโลจิสติกส์	หมวดหมู่ที่ 6 ไทยเป็นฐานการผลิต อิเล็กทรอนิกส์ อัจฉริยะและบริการดิจิทัล ของอาเซียน	หมวดหมู่ที่ 7 ไทยมี SMEs ที่เข้มแข็ง มีศักยภาพสูงและแข่งขันได้	หมวดหมู่ที่ 8 ไทยมีพื้นที่และเมืองหลักของภูมิภาคที่มีความเจริญทางเศรษฐกิจทันสมัย	หมวดหมู่ที่ 9 ไทยมีความยากจนข้ามรุ่นลดลง คนมีคุณภาพชีวิตที่ดี	หมวดหมู่ที่ 10 ไทยมีเศรษฐกิจหมุนเวียนและสังคมคาร์บอนต่ำ	หมวดหมู่ที่ 11 ไทยมีความปลอดภัยและผลกระทบจากภัยธรรมชาติและเปลี่ยนแปลงสภาพภูมิอากาศ	หมวดหมู่ที่ 12 ไทยมีกำลังคนสมรรถนะสูง มุ่งเรียนรู้อย่างต่อเนื่อง	หมวดหมู่ที่ 13 ไทยมีภาครัฐที่มีสมรรถนะสูง



ร่างกรอบแผนพัฒนาภาคตะวันออกเฉียงเหนือ พ.ศ.2566-2580					
1.พัฒนาภาคเกษตรไปสู่เกษตรสมัยใหม่เพื่อต่อยอดไปสู่เศรษฐกิจชีวภาพ	2.บริหารจัดการน้ำให้พอเพียงรองรับการพัฒนา	3.พัฒนาผลิตภัณฑ์พื้นถิ่นไปสู่มาตรฐานสากลเพื่อสร้างเศรษฐกิจในชุมชน	4.พัฒนาเมือง เขตเศรษฐกิจพิเศษและเมืองชายแดน รวมทั้งพื้นที่ระเบียงเศรษฐกิจภาคตะวันออกเฉียงเหนือ ให้เป็นพื้นที่เศรษฐกิจหลักของภาค	5.พัฒนาแหล่งท่องเที่ยวสำคัญและแหล่งท่องเที่ยวชุมชน ให้ได้มาตรฐาน	6.ยกระดับคุณภาพชีวิตให้ได้มาตรฐานและแก้ปัญหาความยากจนให้กับผู้มีรายได้น้อยเพื่อลดความเหลื่อมล้ำทางสังคม



ร่างแผนพัฒนากลุ่มจังหวัดภาคตะวันออกเฉียงเหนือตอนบน 2 (พ.ศ.2566-2570)			
1.ส่งเสริม พัฒนาการผลิตและสร้างมูลค่าเพิ่มทางการเกษตรและครัวอาหารปลอดภัย	2.การพัฒนาท่องเที่ยว 3 ธรรม (ธรรมะ ธรรมชาติ วัฒนธรรม) เชื่อมโยงประเทศเพื่อนบ้าน	3.การพัฒนาขีดความสามารถ ด้านการค้า การลงทุน และโลจิสติกส์ ให้กับภาคธุรกิจพื้นที่	4.การพัฒนาสังคม สิ่งแวดล้อม และความมั่นคง

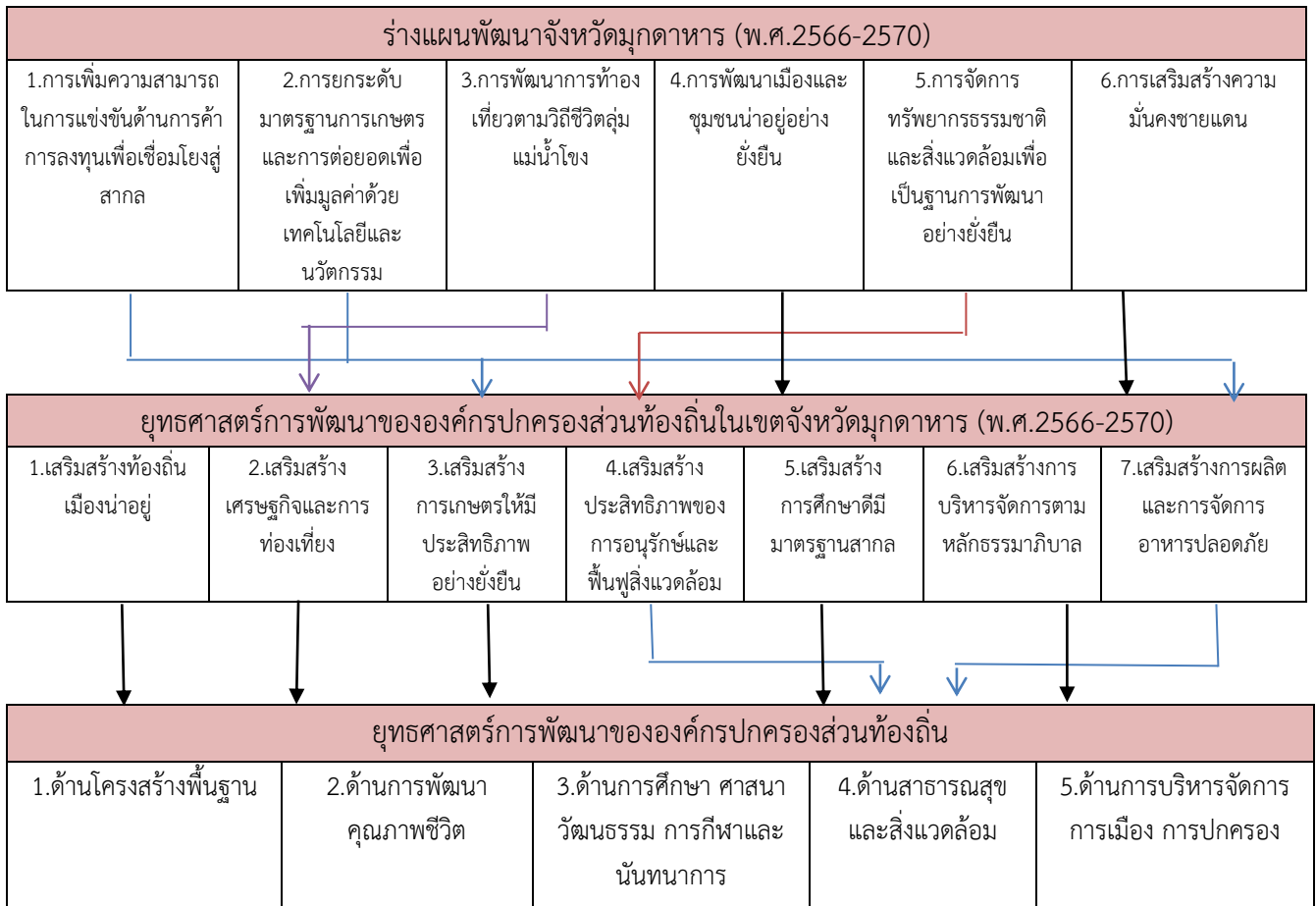

3. การวิเคราะห์เพื่อพัฒนาท้องถิ่น

3.1 การวิเคราะห์กรอบการจัดทำยุทธศาสตร์ขององค์กรปกครองส่วนท้องถิ่น

1. การวิเคราะห์ SWOT ในมิติด้านเศรษฐกิจ

จุดแข็ง (Strengths)	จุดอ่อน (Weaknesses)
1. เป็นแหล่งผลิตสินค้าทางการเกษตร เช่น อ้อย ข้าว ยางพารา มันสำปะหลัง 2. การเดินทางขนส่งสินค้าสะดวก รวดเร็ว 3. เป็นตำบลที่มีพื้นที่อยู่ในเขตเศรษฐกิจพิเศษ 4. รัฐบาลมีนโยบายจัดตั้งนิคมอุตสาหกรรมในพื้นที่	1. ราคาสินค้าทางการเกษตรตกต่ำ 2. มีปัญหาการใช้ที่ดินต่อเนื่อง ดินขาดการบำรุง ส่วนใหญ่ใช้ปุ๋ยเคมี ทำให้ดินเสื่อมคุณภาพ 3. มีปัญหาการเผาในที่โล่ง การเผาตอซังข้าว ทำให้สภาพหน้าดินถูกทำลาย 4. กลุ่มอาชีพขาดการบริหารจัดการที่ยั่งยืน ไม่เข้มแข็ง 5. ขาดแหล่งน้ำขนาดใหญ่สำหรับเป็นแหล่งน้ำเพื่อการเกษตร
โอกาส (Opportunities)	อุปสรรค (Threats)
1. การมีนิคมอุตสาหกรรม อาจส่งผลให้การค้าขายในพื้นที่เพิ่มขึ้น สร้างรายได้ให้แก่ราษฎรในพื้นที่เพิ่มขึ้น 2. มีแนวโน้มการลงทุนในเขตตำบลค้าอาฮวนเพิ่มมากขึ้น	1. ที่ดินทำกินขาดเอกสารสิทธิ์ 2. ที่ดินราคาสูงขึ้น เป็นเหตุจูงใจให้เกษตรกรขายที่ดินทำกิน แล้วกลับมาเช่าพื้นที่ทำการเกษตรเหมือนเดิม 3. ที่ดินสำหรับทำการเกษตรเริ่มลดน้อยลง เนื่องจากการขยายตัวของเมือง

ความได้เปรียบเชิงยุทธศาสตร์	ความท้าทายเชิงยุทธศาสตร์
1. การขนส่งสินค้าทางการเกษตรสะดวก รวดเร็ว เนื่องจากอยู่ใกล้แหล่งรับซื้อ	1. ทำอย่างไรเกษตรกรจะลดการใช้ปุ๋ยเคมีลง แล้วกลับมาใช้ปุ๋ยชีวภาพเพิ่มขึ้น เพื่อเป็นการลดต้นทุนการผลิต และเป็นการบำรุงดิน

2. การวิเคราะห์ SWOT ในมิติด้านสังคม

จุดแข็ง (Strengths)	จุดอ่อน (Weaknesses)
<ol style="list-style-type: none"> มีขนบธรรมเนียมประเพณี ศิลปวัฒนธรรมอันดีงามของท้องถิ่น ผู้นำชุมชนส่วนใหญ่มีความเข้มแข็ง มีสถานศึกษาในระดับประถมศึกษาและมัธยมศึกษาในตำบลที่มีความพร้อมในการจัดการศึกษา มีศูนย์พัฒนาเด็กเล็กที่พัฒนาศักยภาพของเด็กก่อนวัยเรียนจำนวน 8 แห่ง ประชาชนในชุมชนมีความสัมพันธ์อันดี ขนบธรรมเนียมประเพณีและการสื่อสาร(ภาษา)ที่คล้ายคลึงกัน 	<ol style="list-style-type: none"> ประชาชนยังให้ความร่วมมือในการพัฒนาท้องถิ่นในระดับที่น้อย ผู้นำชุมชนบางคนขาดความกระตือรือร้น มีปัญหาการแพร่ระบาดของยาเสพติดอย่างต่อเนื่อง คนบางกลุ่มขาดจริยธรรม คุณธรรม ขาดระเบียบวินัย ค่านิยมยึดติดกับวัตถุสิ่งของและบริโภคฟุ่มเฟือยแพร่กระจายมากขึ้น คนบางกลุ่มกักขังเงินนอกระบบ ไม่มีเงินใช้หนี้คืนถูกผู้ติดตามทวงถามทำร้ายร่างกาย
โอกาส (Opportunities)	อุปสรรค (Threats)
<ol style="list-style-type: none"> กระบวนการสื่อสารที่มีความทันสมัยโดยผ่านเทคโนโลยีสมัยใหม่ทำให้สามารถเผยแพร่ประชาสัมพันธ์และสื่อสารเรื่องต่างๆ ได้อย่างรวดเร็วและคล่องตัวมากขึ้น 	<ol style="list-style-type: none"> กระแสโลกาวิวัฒน์ที่ส่งผลกระทบต่อวิถีชีวิตความเป็นอยู่ ทำให้วัฒนธรรมของตะวันตกมีอิทธิพลต่อการดำรงชีวิตประจำวันมากขึ้น ส่งผลให้เยาวชน สถานการณ์ทางเศรษฐกิจระดับประเทศส่งผลกระทบต่อพัฒนาท้องถิ่น การเปลี่ยนแปลงทางการเมืองการปกครองระดับประเทศมีผลต่อการพัฒนาของท้องถิ่น
ความได้เปรียบเชิงยุทธศาสตร์	ความท้าทายเชิงยุทธศาสตร์
<ol style="list-style-type: none"> การสื่อสารรวดเร็วมากยิ่งขึ้น ทำให้การประสานงานได้ทันเวลา 	<ol style="list-style-type: none"> ทำอย่างไรพนักงานทุกคนจึงจะเห็นความสำคัญของการสื่อสาร และให้ความสำคัญการสื่อสารปฏิบัติงาน

3. การวิเคราะห์ SWOT ในมิติด้านพื้นที่ธรรมชาติและสิ่งแวดล้อม

จุดแข็ง (Strengths)	จุดอ่อน (Weaknesses)
<ol style="list-style-type: none"> มีเส้นทางคมนาคมสามารถเชื่อมโยงไปยังพื้นที่อำเภอและตำบลใกล้เคียงสะดวก มีอาณาเขตติดกับตัวเมือง อัตราการขยายตัวของเมืองเข้าไปในพื้นที่เพิ่มขึ้น 	<ol style="list-style-type: none"> มีพื้นที่ขนาดใหญ่ คือ 140.72 ตารางกิโลเมตร บางหมู่บ้านมีปัญหาขาดแคลนน้ำอย่างต่อเนื่องสืบเนื่องจากเป็นพื้นที่ภูเขา ไม่มีแหล่งน้ำใต้ดิน มีสถานที่เหมาะสำหรับการท่องเที่ยว แต่ขาดการปรับปรุงให้เป็นแหล่งท่องเที่ยว การพัฒนาด้านโครงสร้างพื้นฐานเป็นไปอย่างล่าช้า เพราะมีงบประมาณจำกัด มีปัญหาการเผาในที่โล่ง การเผาตอซังข้าว ทำให้สภาพหน้าดินถูกทำลาย
โอกาส (Opportunities)	อุปสรรค (Threats)
<ol style="list-style-type: none"> การมีพื้นที่นิคมอุตสาหกรรมในพื้นที่ ทำให้ราคาที่ดินของราษฎรในพื้นที่เพิ่มสูงขึ้น นโยบายของรัฐบาลในการประกาศให้จังหวัดมุกดาหารเป็นเขตเศรษฐกิจพิเศษซึ่งมีพื้นที่ของตำบลคำอาฮวนรวมอยู่ในพื้นที่นั้นด้วย มีเส้นทางรถไฟผ่านเขตตำบลคำอาฮวน 	<ol style="list-style-type: none"> มีถนนบางสายอยู่ในความรับผิดชอบของหน่วยงานอื่น เช่น กรมทางหลวงชนบท องค์การบริหารส่วนจังหวัด ซึ่งเมื่อเกิดปัญหาขึ้นกับถนนจะได้รับการแก้ไขที่ล่าช้า ราชการส่วนกลางถ่ายโอนภารกิจมากมายให้ท้องถิ่นแต่ไม่ถ่ายโอนงบประมาณให้ท้องถิ่นเพื่อเป็นค่าบริหารจัดการ เช่น การถ่ายโอนถนนมาให้ท้องถิ่นแต่ไม่ถ่ายโอนงบประมาณเพื่อบำรุงรักษาซ่อมแซม
ความได้เปรียบเชิงยุทธศาสตร์	ความท้าทายเชิงยุทธศาสตร์
<ol style="list-style-type: none"> ทำเลที่ตั้งของตำบลได้เปรียบเพราะมีโอกาสขยายตัวของเมืองสูง จูงใจให้เกิดการลงทุนเพิ่มขึ้น 	<ol style="list-style-type: none"> ทำอย่างไรกับปัญหาที่ดินที่ไม่มีเอกสารสิทธิ์

3.2 การประเมินสถานการณ์สภาพแวดล้อมภายนอกที่เกี่ยวข้อง

3.2.1 การเปลี่ยนแปลงในประเทศที่จะส่งผลกระทบต่อเทศบาล

- รัฐธรรมนูญฉบับใหม่จะส่งผลกระทบต่อองค์กรปกครองส่วนท้องถิ่นอย่างไร
- แนวโน้มการควบคุมองค์กรปกครองส่วนท้องถิ่น จะส่งผลกระทบต่อเทศบาลอย่างไร
- การเพิ่มขึ้นหรือลดลงของการจัดสรรเงินงบประมาณให้ อปท.

3.2.2 การเปลี่ยนแปลงในระดับภูมิภาคที่จะส่งผลกระทบต่อ อปท.

AEC หรือ Asean Economics Community คือการรวมตัวของชาติในอาเซียน 10 ประเทศ โดยมี ไทย พม่า ลาว เวียดนาม มาเลเซีย สิงคโปร์ อินโดนีเซีย ฟิลิปปินส์ กัมพูชา บรูไน เพื่อที่จะให้มีผลประโยชน์ทางเศรษฐกิจร่วมกัน จะทำให้มีผลประโยชน์ อำนาจต่อรองต่างๆ กับคู่ค้าได้มากขึ้น และการนำเข้า ส่งออกของชาติในอาเซียนก็จะเสรี ยกเว้นสินค้าบางชนิดที่แต่ละประเทศอาจจะขอไว้ไม่ลดภาษีนำเข้าซึ่งผลจะทำให้ภูมิภาคนี้เปลี่ยนแปลงอย่างมาก โดย AEC Blueprint หรือแนวทางที่จะให้ AEC เป็นไปคือ

1. การเป็นตลาดและฐานการผลิตเดียวกัน
2. การเป็นภูมิภาคที่มีขีดความสามารถในการแข่งขันสูง
3. การเป็นภูมิภาคที่มีการพัฒนาทางเศรษฐกิจที่เท่าเทียมกัน
4. การเป็นภูมิภาคที่มีการบูรณาการเข้ากับเศรษฐกิจโลก

นิคมอุตสาหกรรม ก็เป็นอีกหนึ่งการเปลี่ยนแปลงในภูมิภาคที่ส่งผลกระทบต่อ องค์กรปกครองส่วนท้องถิ่นที่มีพื้นที่ของนิคมอุตสาหกรรมตั้งอยู่ เนื่องจากการจูงใจให้นักลงทุนเข้ามาลงทุน จึงเป็นการลงทุนในพื้นที่ที่ปลอดภัย ทำให้เทศบาลไม่สามารถจัดเก็บภาษีได้ในระยะยาว ซึ่งผลกระทบหลายอย่างไม่ว่าจะเป็นเรื่องของ ประชากรแฝง มลพิษจากโรงงานอุตสาหกรรม ปัญหาขยะ น้ำเสีย ปัญหาอาชญากรรมซึ่งเป็นปัญหาที่คาดว่าจะเกิดตามมา ส่วนผลกระทบในด้านบวก ประชากรเพิ่มขึ้น จะทำให้การค้าขายในพื้นที่ภาพรวมดีขึ้นหรือไม่

2. บัญชีโครงการพัฒนาท้องถิ่น

บัญชีสรุปโครงการพัฒนา
แผนพัฒนาท้องถิ่น (พ.ศ. 2566 - 2570)
เทศบาลตำบลคำอาฮวน

ยุทธศาสตร์	ปี 2566		ปี 2567		ปี 2568		ปี 2569		ปี 2570		รวม 5 ปี	
	จำนวนโครงการ	งบประมาณ (บาท)	จำนวนโครงการ	งบประมาณ (บาท)	จำนวนโครงการ	งบประมาณ (บาท)	จำนวนโครงการ	งบประมาณ (บาท)	จำนวนโครงการ	งบประมาณ (บาท)	จำนวนโครงการ	งบประมาณ (บาท)
ยุทธศาสตร์ที่ 1 การพัฒนาด้านโครงสร้างพื้นฐานและพัฒนาแหล่งน้ำ												
1.1 แผนงานอุตสาหกรรมและการโยธา	-	-	2	4,000,000	-	-	2	10,000,000	-	-	4	14,000,000
1.2 แผนงานเคหะและชุมชน (1.2.1 ไฟฟ้า)	2	2,050,000	2	2,050,000	2	2,050,000	2	2,050,000	2	2,050,000	10	10,250,000
1.2 แผนงานเคหะและชุมชน (1.2.2 ประปา)	2	700,000	1	200,000	1	200,000	1	200,000	1	200,000	6	1,500,000
1.2 แผนงานเคหะและชุมชน (1.2.3 สวนสาธารณะ)	-	-	-	-	-	-	1	100,000	-	-	1	100,000
1.3 แผนงานการเกษตร	4	3,000,000	1	1,000,000	-	-	-	-	4	2,800,000	9	6,800,000
รวม	8	5,750,000	6	7,250,000	3	2,050,000	6	12,150,000	7	4,850,000	30	32,650,000

บัญชีสรุปโครงการพัฒนา
แผนพัฒนาท้องถิ่น (พ.ศ. 2566 - 2570)
เทศบาลตำบลคำอาฮวน

ยุทธศาสตร์	ปี 2566		ปี 2567		ปี 2568		ปี 2569		ปี 2570		รวม 5 ปี	
	จำนวนโครงการ	งบประมาณ (บาท)	จำนวนโครงการ	งบประมาณ (บาท)	จำนวนโครงการ	งบประมาณ (บาท)	จำนวนโครงการ	งบประมาณ (บาท)	จำนวนโครงการ	งบประมาณ (บาท)	จำนวนโครงการ	งบประมาณ (บาท)
ยุทธศาสตร์ที่ 2 การพัฒนาสังคมและคุณภาพชีวิต												
2.1 แผนงานสังคมสงเคราะห์	2	150,000	2	150,000	2	150,000	2	150,000	2	150,000	10	750,000
2.2 แผนงานการรักษาความสงบภายใน	10	1,261,000	11	1,761,000	10	1,261,000	10	1,261,000	10	1,261,000	51	6,805,000
2.3 แผนงานสร้างความเข้มแข็งของชุมชน	8	310,000	7	210,000	7	210,000	7	210,000	7	210,000	36	1,150,000
2.4 แผนงานอุตสาหกรรมและการโยธา	-	-	-	-	1	500,000	-	-	-	-	1	500,000
รวม	20	1,721,000	20	2,121,000	20	2,121,000	19	1,621,000	19	1,621,000	98	9,205,000

บัญชีสรุปโครงการพัฒนา
แผนพัฒนาท้องถิ่น (พ.ศ. 2566 - 2570)
เทศบาลตำบลคำอาฮวน

ยุทธศาสตร์	ปี 2566		ปี 2567		ปี 2568		ปี 2569		ปี 2570		รวม 5 ปี	
	จำนวนโครงการ	งบประมาณ (บาท)	จำนวนโครงการ	งบประมาณ (บาท)	จำนวนโครงการ	งบประมาณ (บาท)	จำนวนโครงการ	งบประมาณ (บาท)	จำนวนโครงการ	งบประมาณ (บาท)	จำนวนโครงการ	งบประมาณ (บาท)
ยุทธศาสตร์ที่ 3 การพัฒนาด้านการศึกษา ศาสนา วัฒนธรรม กีฬา และนันทนาการ												
3.1 แผนงานการศึกษา	10	7,524,873	10	7,524,873	9	7,474,873	9	8,603,599	10	9,803,599	48	40,931,817
3.2 แผนงานการศึกษา ศาสนา วัฒนธรรมและนันทนาการ	7	342,500	7	342,500	7	342,500	7	342,500	7	342,500	35	1,712,500
3.3 แผนงานอุตสาหกรรม และการโยธา	6	6,715,500	4	990,500	3	6,530,000	2	530,000	3	6,530,000	18	21,296,000
รวม	23	14,582,873	21	8,857,373	19	14,347,373	18	9,476,099	20	16,676,099	101	63,939,317

บัญชีสรุปโครงการพัฒนา
แผนพัฒนาท้องถิ่น (พ.ศ. 2566 - 2570)
เทศบาลตำบลคำอาฮวน

ยุทธศาสตร์	ปี 2566		ปี 2567		ปี 2568		ปี 2569		ปี 2570		รวม 5 ปี	
	จำนวนโครงการ	งบประมาณ (บาท)	จำนวนโครงการ	งบประมาณ (บาท)	จำนวนโครงการ	งบประมาณ (บาท)	จำนวนโครงการ	งบประมาณ (บาท)	จำนวนโครงการ	งบประมาณ (บาท)	จำนวนโครงการ	งบประมาณ (บาท)
ยุทธศาสตร์ที่ 4 การพัฒนาด้านการสาธารณสุขและสิ่งแวดล้อม												
4.1 แผนงานสาธารณสุข	13	1,673,000	13	1,673,000	13	1,673,000	13	1,673,000	13	1,673,000	65	8,365,000
4.2 แผนงานการเกษตร	4	120,000	4	125,000	4	125,000	4	125,000	4	125,000	20	620,000
รวม	17	1,793,000	17	1,798,000	17	1,798,000	17	1,798,000	17	1,798,000	85	8,985,000

บัญชีสรุปโครงการพัฒนา
แผนพัฒนาท้องถิ่น (พ.ศ. 2566 - 2570)
เทศบาลตำบลคำอาฮวน

ยุทธศาสตร์	ปี 2566		ปี 2567		ปี 2568		ปี 2569		ปี 2570		รวม 5 ปี	
	จำนวนโครงการ	งบประมาณ (บาท)	จำนวนโครงการ	งบประมาณ (บาท)	จำนวนโครงการ	งบประมาณ (บาท)	จำนวนโครงการ	งบประมาณ (บาท)	จำนวนโครงการ	งบประมาณ (บาท)	จำนวนโครงการ	งบประมาณ (บาท)
ยุทธศาสตร์ที่ 5 การพัฒนา ด้านการบริหารจัดการ การเมือง การปกครอง												
5.1 แผนงานบริหารงานทั่วไป	7	180,000	7	180,000	7	180,000	7	180,000	7	180,000	35	900,000
5.2 แผนงานการรักษาความสงบ ภายใน	1	50,000	1	50,000	1	50,000	1	50,000	1	50,000	5	250,000
5.3 แผนงานการศึกษาฯ	1	35,400	1	35,400	1	35,400	1	35,400	1	35,400	5	177,000
รวม	9	265,400	9	265,400	9	265,400	9	265,400	9	265,400	45	1,327,000
รวมทั้งสิ้น	77	24,112,273	73	20,291,773	68	20,781,773	69	25,510,499	72	25,410,499	359	119,106,817

บัญชีสรุปโครงการพัฒนา ที่นำมาจากแผนพัฒนาหมู่บ้านและแผนชุมชน
แผนพัฒนาท้องถิ่น (พ.ศ. 2566 - 2570)
เทศบาลตำบลคำอาฮวน

โครงการพัฒนา ที่นำมาจาก แผนพัฒนาหมู่บ้าน และแผนพัฒนาชุมชน	ปี 2566		ปี 2567		ปี 2568		ปี 2569		ปี 2570		รวม 5 ปี	
	จำนวน โครงการ	งบประมาณ (บาท)	จำนวน โครงการ	งบประมาณ (บาท)	จำนวน โครงการ	งบประมาณ (บาท)	จำนวน โครงการ	งบประมาณ (บาท)	จำนวน โครงการ	งบประมาณ (บาท)	จำนวน โครงการ	งบประมาณ (บาท)
	44	44,651,400	34	24,460,450	29	19,260,700	18	15,700,410	17	14,578,900	142	118,651,860
รวมทั้งสิ้น	44	44,651,400	34	24,460,450	29	19,260,700	18	15,700,410	17	14,578,900	142	118,651,860

2. บัญชีโครงการพัฒนาท้องถิ่น

รายละเอียดโครงการพัฒนา
แผนพัฒนาท้องถิ่น (พ.ศ. 2566 - 2570)
เทศบาลตำบลคำอาฮวน

ก. ยุทธศาสตร์จังหวัดที่ 4 พัฒนาเมืองและชุมชนน่าอยู่อย่างยั่งยืน

ข. ยุทธศาสตร์การพัฒนาขององค์กรปกครองส่วนท้องถิ่นในเขตจังหวัดยุทธศาสตร์ที่ 1 เสริมสร้างท้องถิ่นเมืองน่าอยู่

1. ยุทธศาสตร์การพัฒนาด้านโครงสร้างพื้นฐานและพัฒนาแหล่งน้ำ

ที่	โครงการ	วัตถุประสงค์	เป้าหมาย (ผลผลิตของโครงการ)	งบประมาณและที่ผ่านมา (บาท)					ตัวชี้วัด (KPI)	ผลที่คาดว่าจะ ได้รับ	หน่วยงาน รับผิดชอบ หลัก
				2566	2567	2568	2569	2570			
1.1 แผนงานอุตสาหกรรมและการโยธา											
1	ก่อสร้างถนนคอนกรีตเสริมเหล็กบ้านหนองแต่ หมู่ 11	เพื่ออำนวยความสะดวกในการเดินสัญจรไปมาและขนส่งสินค้าทางเกษตร	เส้นทางบ้านนายประยูรโพธิ์สุวรรณ - สามแยกบ้านนางติม บุญมา-แยกด้านชาวชนถนนคอนกรีตและแยกด้านซ้าย ไปเชื่อมบ้านโนนสะอาด(หลังสวนหญ้า) ระยะทางประมาณ 2,100 เมตร	-	-	-	5,000,000	-	ประชาชน ร้อยละ 50 ของหมู่บ้านได้ใช้ประโยชน์จากโครงการนี้	ประชาชนได้รับการบริการสาธารณะที่มีคุณภาพ	กองช่าง
2	ก่อสร้างถนนคอนกรีตเสริมเหล็ก บ้านหนองแต่ หมู่.11	เพื่ออำนวยความสะดวกในการขนส่งสินค้าเกษตร และการเดินทาง	เส้นทางเข้าบ้านหนองแต่ (หน้าตขด.234) ระยะทางประมาณ 2,100 เมตร	-	-	-	5,000,000	-	ประชาชน ร้อยละ 50 ของหมู่บ้านได้ใช้ประโยชน์จากโครงการนี้	ประชาชนได้รับการบริการสาธารณะที่มีคุณภาพ	กองช่าง

ที่	โครงการ	วัตถุประสงค์	เป้าหมาย (ผลผลิตของโครงการ)	งบประมาณและที่ผ่านมา (บาท)					ตัวชี้วัด (KPI)	ผลที่คาดว่าจะ ได้รับ	หน่วยงาน รับผิดชอบ หลัก
				2566	2567	2568	2569	2570			
3	ปรับปรุงแหล่ง ท่องเที่ยวภูหินขัน	เพื่อปรับปรุงแหล่ง ท่องเที่ยวรองรับ นักท่องเที่ยวในอนาคต	ปรับปรุงแหล่งท่องเที่ยวภู หินขัน บ้านโค้งสำราญ หมู่ 10	-	2,000,000	-	-	-	ร้อยละของ ประชาชนที่ได้ใช้ ประโยชน์	ประชาชนได้รับ การบริการ สาธารณะที่มี คุณภาพ	กองช่าง
4	ก่อสร้างถนน คอนกรีตเสริม เหล็กเข้าพื้นที่ แหล่งท่องเที่ยว	เพื่อการพัฒนาแหล่ง ท่องเที่ยวให้เกิดขึ้นใน พื้นที่ตำบลคำอาฮวน	ก่อสร้างถนนคอนกรีตเสริม เหล็กขึ้นวัดภูหินขัน	-	2,000,000	-	-	-	จำนวนร้อยละของ ประชาชนที่ใช้ เส้นทางขึ้นแหล่ง ท่องเที่ยว	เกิดแหล่ง ท่องเที่ยวภายใน ตำบลคำอาฮวน	- งาน การศึกษา - กองช่าง
1.2 แผนงานเคหะและชุมชน (ไฟฟ้า)											
1	โครงการขยายเขต ไฟฟ้าและติดตั้ง ไฟฟ้าสาธารณะ	เพื่ออุดหนุนการไฟฟ้า ส่วนภูมิภาคจังหวัด มุกดาหารในการขยาย เขตและติดตั้งไฟฟ้า สาธารณะ	ขยายเขตไฟฟ้าและติดตั้ง ไฟฟ้าสาธารณะให้กับหมู่บ้าน ในเขตเทศบาลตำบลคำอา ฮวน	2,000,000	2,000,000	2,000,000	2,000,000	2,000,000	ประชาชนในเขต ตำบลคำอาฮวนได้รับ ความสะดวกสบาย มากยิ่งขึ้น	ประชาชนได้รับ การบริการ สาธารณะที่มีมาก ยิ่งขึ้น	กองช่าง
2	โครงการซ่อมแซม ไฟฟ้าส่องสว่าง	เพื่อซ่อมแซมไฟฟ้าส่อง สว่างภายในเขตเทศบาล ตำบลคำอาฮวน	ซ่อมแซมไฟฟ้าส่องสว่างให้ หมู่บ้านในเขตเทศบาลตำบล คำอาฮวน	50,000	50,000	50,000	50,000	50,000	ร้อยละของไฟฟ้า ส่อง สว่างที่ชำรุดมีจำนวน ลดลง	ประชาชนได้รับ ความสะดวกขึ้น	กองช่าง
1.2 แผนงานเคหะและชุมชน (ประปา)											
3	โครงการขยาย เขตประปา ภูมิภาค	เพื่อขยายเขตประปา ภูมิภาค	หมู่บ้านในเขตเทศบาล ตำบล คำอาฮวน	200,000	200,000	200,000	200,000	200,000	จำนวนคนที่ได้รับ การบริการด้านน้ำ บริโภคเพิ่มมากขึ้น	ประชาชนได้รับ การบริการ สาธารณะที่มี คุณภาพ	กองช่าง

ที่	โครงการ	วัตถุประสงค์	เป้าหมาย (ผลผลิตของโครงการ)	งบประมาณและที่ผ่านมา (บาท)					ตัวชี้วัด (KPI)	ผลที่คาดว่าจะ ได้รับ	หน่วยงาน รับผิดชอบ หลัก
				2566	2567	2568	2569	2570			
4	ถ่ายโอนภารกิจระบบประปาหมู่บ้านให้การประปาส่วนภูมิภาคสาขาจังหวัดมุกดาหาร	เพื่อปรับปรุงซ่อมแซมระบบน้ำประปา และเพื่อให้การบริหารจัดการน้ำเกิดประสิทธิภาพมากยิ่งขึ้น	หมู่บ้านในเขตเทศบาลตำบลคำอาฮวน	-	-	-	-	-	จำนวนคนที่ได้รับการบริการด้านน้ำบริโภคเพิ่มมากขึ้น	ประชาชนได้รับการบริการธารณะที่มีคุณภาพ	กองช่าง
5	โครงการก่อสร้างหอประปาหมู่บ้าน	เพื่อก่อสร้างหอประปาหมู่บ้าน 8 บ้านโคกสูง	ก่อสร้างระบบประปาหมู่บ้าน 1 แห่ง (ทุ่งสีทอง)	500,000	-	-	-	-	จำนวนคนที่ได้รับการบริการด้านน้ำขึ้น	ประชาชนได้รับการบริการธารณะที่มีคุณภาพ	กองช่าง
1.2 แผนงานเคหะและชุมชน (สวนสาธารณะ)											
6	โครงการก่อสร้างสวนสุขภาพล้อมสระวัดคำเม็ก บ้านคำเม็ก หมู่ 6	เพื่ออนุรักษ์และพัฒนาทรัพยากรธรรมชาติ และใช้เป็นสถานที่สำหรับจัดกิจกรรมและออกกำลังกาย	ก่อสร้างสวนสุขภาพล้อมสระวัดคำเม็ก บ้านคำเม็ก หมู่ 6	-	-	-	100,000	-	ประชาชน ร้อยละ 50 ของหมู่บ้านได้ใช้ประโยชน์จากโครงการนี้	ประชาชนได้รับการบริการธารณะที่มีคุณภาพ	กองช่าง
1.3 แผนงานการเกษตร											
1	หมู่ 1 ขุดลอกห้วยกุดด้วน	เพื่อขุดลอกห้วยกุดด้วน หมู่ที่ 1 บ้านคำอาฮวน	ขุดลอกห้วยกุดด้วน ระยะทางประมาณ 200 เมตร	500,000	-	-	-	-	ก่อสร้างฝายน้ำล้นได้ร้อยละ 20 ของหมู่บ้าน	ประชาชนมีแหล่งน้ำเพื่อการเกษตรเพิ่มขึ้น	กองช่าง
2	ปรับปรุงประตูห้วยจิ้ง (ชลประทาน)	เพื่อปรับปรุงประตูห้วยจิ้ง หมู่ 1 บ้านคำอาฮวน	เพื่อปรับปรุงประตู ห้วยจิ้ง	500,000	-	-	-	-	ร้อยละของประชาชนที่ใช้ประโยชน์	ประชาชนมีแหล่งน้ำเพื่อการเกษตรเพิ่มขึ้น	กองช่าง

ที่	โครงการ	วัตถุประสงค์	เป้าหมาย (ผลผลิตของโครงการ)	งบประมาณและที่ผ่านมา (บาท)					ตัวชี้วัด (KPI)	ผลที่คาดว่าจะ ได้รับ	หน่วยงาน รับผิดชอบ หลัก
				2566	2567	2568	2569	2570			
3	หมู่ 2 ขุดลอก ลำห้วยบ่อ - ห้วย เชิง	เพื่อขุดลอกห้วยบ่อ - ห้วยเชิง หมู่ที่ 2 บ้าน เหมืองบ่า	ห้วยบ่อ - ห้วยเชิง ระยะทางประมาณ 1,000 เมตร	-	-	-	-	500,000	ขุดลอกห้วยได้ร้อยละ 20 ของหมู่บ้าน	ประชาชนมีแหล่ง น้ำเพื่อการเกษตร เพิ่มขึ้น	กองช่าง
4	ก่อสร้างฝายน้ำ ล้น ห้วยเชิง	เพื่อก่อสร้างฝายน้ำล้น ห้วยเชิง หมู่ที่ 2 บ้าน เหมืองบ่า	ฝายน้ำล้นห้วยเชิง	-	-	-	-	300,000	ก่อสร้างฝายน้ำล้น ได้ร้อยละ 20 ของ หมู่บ้าน	ประชาชนมีแหล่ง น้ำเพื่อการเกษตร เพิ่มขึ้น	กองช่าง
5	หมู่ 6 ก่อสร้าง ฝายน้ำล้นห้วยจิ้ง ว	เพื่อก่อสร้างฝายน้ำล้น ลำห้วยจิ้งว หมู่ที่ 6 บ้าน คำเม็ก ตามแบบ มข. ปี 2557	ฝายน้ำล้น ลำห้วยจิ้ง ว	1,000,000	-	-	-	-	ก่อสร้างฝายน้ำล้น ได้ร้อยละ 20 ของ หมู่บ้าน	ประชาชนมีแหล่ง น้ำเพื่อการเกษตร เพิ่มขึ้น	กองช่าง
6	ก่อสร้างฝายน้ำ ล้นห้วยตะงอ ม. 6 บ้านคำเม็ก	เพื่อก่อสร้างฝายน้ำล้น ลำห้วยตะงอ หมู่ที่ 6 บ้านคำเม็ก	ฝายน้ำล้น ลำห้วยตะงอ ระยะทางประมาณ 2,000 เมตร	1,000,000	-	-	-	-	ก่อสร้างฝายน้ำล้น ได้ร้อยละ 20 ของ หมู่บ้าน	ประชาชนมีแหล่ง น้ำเพื่อการเกษตร เพิ่มขึ้น	กองช่าง
7	หมู่ 9 ก่อสร้าง ฝายน้ำล้น ห้วยตะงอ ตอนล่าง	เพื่อก่อสร้างฝายน้ำล้น ห้วยตะงอตอนล่าง หมู่ที่ 9 บ้านเหล่าคราม	ฝายน้ำล้น ลำห้วยตะงอ ตอนล่าง	-	-	-	-	1,000,000	ก่อสร้างฝายน้ำล้น ได้ร้อยละ 20 ของ หมู่บ้าน	ประชาชนมีแหล่ง น้ำเพื่อการเกษตร เพิ่มขึ้น	กองช่าง
8	ก่อสร้างฝายน้ำ ล้น ห้วยตะงอ ตอนบน	เพื่อก่อสร้างฝายน้ำล้น ลำห้วยตะงอตอนบน หมู่ที่ 9 บ้านเหล่าคราม	ฝายน้ำล้น ลำห้วยตะงอ ตอนบน	-	-	-	-	1,000,000	ก่อสร้างฝายน้ำล้น ได้ร้อยละ 20 ของ หมู่บ้าน	ประชาชนมีแหล่ง น้ำเพื่อการเกษตร เพิ่มขึ้น	กองช่าง

ที่	โครงการ	วัตถุประสงค์	เป้าหมาย (ผลผลิตของโครงการ)	งบประมาณและที่ผ่านมา (บาท)					ตัวชี้วัด (KPI)	ผลที่คาดว่าจะ ได้รับ	หน่วยงาน รับผิดชอบ หลัก
				2566	2567	2568	2569	2570			
9	หมู่ 10 ชุดลอก ห้วยหมากแห่ง	เพื่อชุดลอกห้วยหมาก แห่ง หมู่ที่ 10 บ้าน โค้งสำราญ	ชุดลอกห้วยหมากแห่ง ระยะทางประมาณ 1,000 เมตร	-	1,000,000	-	-	-	ชุดลอกห้วยได้ร้อย ละ 20 ของหมู่บ้าน	ประชาชนมีแหล่ง น้ำเพื่อการเกษตร เพิ่มขึ้น	กองช่าง

ก. ยุทธศาสตร์จังหวัดที่ 4 พัฒนาเมืองและชุมชนน่าอยู่อย่างยั่งยืน

ข. ยุทธศาสตร์การพัฒนาขององค์กรปกครองส่วนท้องถิ่นในเขตจังหวัดยุทธศาสตร์ที่ 1 เสริมสร้างท้องถิ่นเมืองน่าอยู่

2. ยุทธศาสตร์การพัฒนาลังคมและคุณภาพชีวิต

ที่	โครงการ	วัตถุประสงค์	เป้าหมาย (ผลผลิตของโครงการ)	งบประมาณและที่ผ่านมา (บาท)					ตัวชี้วัด (KPI)	ผลที่คาดว่าจะได้รับ	หน่วยงาน รับผิดชอบ หลัก
				2566	2567	2568	2569	2570			
2.1 แผนงานสังคมสงเคราะห์											
1	โครงการให้ความ ช่วยเหลือประชาชน ด้านการส่งเสริมและ พัฒนาคุณภาพชีวิต	เพื่อให้ความช่วยเหลือ ประชาชนที่ได้รับความ เดือดร้อนและหรือไม่ สามารถช่วยเหลือตนเอง ในการดำรงชีพ โดยช่วย เป็นสื่อหรือช่วยเป็น เงินหรือการจัดบริการ สาธารณะ ตามอำนาจ หน้าที่ของ อปท.ตาม ระเบียบฯ ว่าด้วยค่าใช้จ่าย เพื่อช่วยเหลือ	ประชาชนทั่วไปที่ในเขต พื้นที่เทศบาลตำบล คำอาฮวน ที่ได้รับ ความเดือดร้อน	30,000	30,000	30,000	30,000	30,000	ประชาชนในเขต เทศบาลตำบล คำอาฮวน ที่ได้รับ ผลกระทบ	ประชาชนในพื้นที่ ได้รับการช่วยเหลือ พื้นฐานในการดำรง ชีพบรรเทาความ เดือดร้อนในเบื้องต้น	กอง สวัสดิการ สังคม

ที่	โครงการ	วัตถุประสงค์	เป้าหมาย (ผลผลิตของโครงการ)	งบประมาณและที่ผ่านมา (บาท)					ตัวชี้วัด (KPI)	ผลที่คาดว่าจะได้รับ	หน่วยงาน รับผิดชอบ หลัก
				2566	2567	2568	2569	2570			
		ประชาชนตามอำนาจ หน้าที่ของ อปท.พ.ศ. 2560 แก้ไขเพิ่มเติม (ฉบับ ที่ 2) พ.ศ. 2562									
2	โครงการก่อสร้าง ปรับปรุง ซ่อมแซม บ้าน ห้องน้ำคนพิการ ผู้ยากไร้ ผู้ด้อยโอกาส	เพื่อจัดซื้อวัสดุปรับปรุง และซ่อมแซมบ้าน ห้องน้ำ คนพิการ ผู้ยากไร้ ผู้ด้อยโอกาส	ปรับปรุง ซ่อมแซมบ้าน ห้องน้ำ คนพิการ ผู้ยากไร้ ผู้ด้อยโอกาส	120,000	120,000	120,000	120,000	120,000	จำนวนคนพิการ ผู้ยากไร้ ผู้ด้อย โอกาส	คนพิการ ผู้ยากไร้ ผู้ด้อยโอกาสมีบ้าน ที่พักอาศัยมั่นคง ถาวร มากขึ้น มีชีวิต ความเป็นอยู่ที่ดีขึ้น	กอง สวัสดิการ สังคม
2.2 แผนงานการรักษาความสงบภายใน											
1	โครงการป้องกันและ ลดอุบัติเหตุทางถนน ช่วงเทศกาลปีใหม่	เพื่อป้องกันและลด อุบัติเหตุทางถนนช่วง เทศกาลปีใหม่	จัดตั้งศูนย์ปฏิบัติการ ร่วมป้องกันและลด อุบัติเหตุทางถนนช่วง เทศกาลปีใหม่	56,000	56,000	56,000	56,000	56,000	จำนวนร้อยละ 50 ของผู้เข้าร่วม โครงการ	ลดจำนวนอุบัติเหตุ และลดจำนวน ผู้เสียชีวิตในช่วง เทศกาลปีใหม่	งานป้องกัน และบรรเทา สาธารณภัย
2	โครงการรณรงค์เผา ในที่โล่งเพื่อป้องกัน เหตุอัคคีภัย	เพื่อป้องกันการเกิด อัคคีภัย ไฟลามทุ่งที่อาจ สร้างความเสียหายต่อ ทรัพย์สินของประชาชน	ทุกหมู่บ้านในเขตตำบล คำอาฮวน	20,000	20,000	20,000	20,000	20,000	จำนวนร้อยละ 50 ของผู้เข้าร่วม โครงการ	สามารถลดการเกิด อัคคีภัยไฟฟลามทุ่ง ในพื้นที่ตำบล คำอาฮวน	งานป้องกัน และบรรเทา สาธารณภัย
3	ส่งเสริมและพัฒนา ศักยภาพการสร้าง เครือข่ายป้องกันไฟ ป่า	เพื่ออบรมและสร้าง เครือข่ายการเผาป่า	จัดฝึกอบรมและพัฒนา เครือข่ายรณรงค์ป้องกัน ไฟป่า	20,000	20,000	20,000	20,000	20,000	จำนวนร้อยละ 50 ของผู้เข้าร่วม โครงการ	มีแกนนำและ เครือข่ายในการ ป้องกันและแก้ไข ปัญหาไฟป่า	งานป้องกัน และบรรเทา สาธารณภัย

ที่	โครงการ	วัตถุประสงค์	เป้าหมาย (ผลผลิตของโครงการ)	งบประมาณและที่ผ่านมา (บาท)					ตัวชี้วัด (KPI)	ผลที่คาดว่าจะได้รับ	หน่วยงาน รับผิดชอบ หลัก
				2566	2567	2568	2569	2570			
4	โครงการฝึกซ้อมแผนการป้องกันและบรรเทาสาธารณภัยเทศบาลตำบลคำอาฮวน	เพื่อฝึกซ้อมแผนการป้องกันและบรรเทาสาธารณภัยให้เจ้าหน้าที่	เจ้าหน้าที่และพนักงานป้องกันฯ ในเขตตำบลคำอาฮวน	20,000	20,000	20,000	20,000	20,000	จำนวนร้อยละ 50 ของผู้เข้าร่วมโครงการ	เจ้าหน้าที่และพนักงานป้องกันฯ สามารถปฏิบัติหน้าที่ประสิทธิภาพ	งานป้องกันและบรรเทาสาธารณภัย
5	โครงการส่งเสริมและพัฒนาศักยภาพอาสาสมัครป้องกันภัยฝ่ายพลเรือน (อปพร.)	เพื่อส่งเสริมและพัฒนาศักยภาพอาสาสมัครป้องกันภัยฝ่ายพลเรือน (อปพร.)	อาสาสมัครป้องกันภัยฝ่ายพลเรือน (อปพร.) ในเขตตำบลคำอาฮวน	20,000	20,000	20,000	20,000	20,000	จำนวนร้อยละ 50 ของผู้เข้าร่วมโครงการ	อาสาสมัครป้องกันภัยฝ่ายพลเรือน (อปพร.) มีความรู้และมีศักยภาพมากขึ้น	งานป้องกันและบรรเทาสาธารณภัย
6	โครงการป้องกันและลดอุบัติเหตุทางถนนช่วงเทศกาลสงกรานต์	เพื่อป้องกันและลดอุบัติเหตุทางถนนช่วงเทศกาลสงกรานต์	จัดตั้งศูนย์ปฏิบัติการร่วมป้องกันและลดอุบัติเหตุทางถนนช่วงเทศกาลสงกรานต์	56,000	56,000	56,000	56,000	56,000	จำนวนร้อยละ 50 ของผู้เข้าร่วมโครงการ	ลดจำนวนอุบัติเหตุและลดจำนวนผู้เสียชีวิตในช่วงเทศกาลสงกรานต์	งานป้องกันและบรรเทาสาธารณภัย
7	โครงการฝึกอบรมทบทวนหรือจัดตั้งอาสาสมัครป้องกันภัยฝ่ายพลเรือน (อปพร.)	เพื่อให้สมาชิก อปพร. ได้ฝึกอบรมทบทวนความรู้และให้มีสมาชิก อปพร. เพิ่มขึ้นเพื่อสอดคล้องกับจำนวนของประชากร	จัดฝึกอบรมทบทวน อปพร. ให้ได้ร้อยละ 2 % ของจำนวนประชากรตามระเบียบกระทรวงมหาดไทยฯ	100,000	100,000	100,000	100,000	100,000	จำนวนร้อยละ 50 ของผู้เข้าร่วมโครงการ	สมาชิก อปพร. ได้ฝึกอบรมทบทวนความรู้ใหม่ๆ เพื่อนำมาปรับใช้เหตุการณ์ที่เปลี่ยนแปลงได้	งานป้องกันและบรรเทาสาธารณภัย
8	โครงการรณรงค์ชี้แจงปลอบภัยใส่ใจกฎจราจร	เพื่อให้ประชาชนเกิดความรู้ ความเข้าใจเกี่ยวกับกฎหมายจราจร	ประชาชน ,เยาวชน ,นักเรียนและนักศึกษาในเขตตำบลคำอาฮวน	20,000	20,000	20,000	20,000	20,000	จำนวนร้อยละ 50 ของผู้เข้าร่วมโครงการ	ประชาชนเกิดความรู้ความเข้าใจเกี่ยวกับกฎหมายจราจร	งานป้องกันและบรรเทาสาธารณภัย

ที่	โครงการ	วัตถุประสงค์	เป้าหมาย (ผลผลิตของโครงการ)	งบประมาณและที่ผ่านมา (บาท)					ตัวชี้วัด (KPI)	ผลที่คาดว่าจะได้รับ	หน่วยงาน รับผิดชอบ หลัก
				2566	2567	2568	2569	2570			
9	โครงการจ้างเหมา บริการปฏิบัติงาน ป้องกันและบรรเทา สาธารณภัยเทศบาล ตำบลคำอาฮวน	เพื่อเป็นการสนับสนุนการ ปฏิบัติหน้าที่ด้านการ ป้องกันและบรรเทาสา ธารณภัยการรักษาความ สงบเรียบร้อยในหมู่บ้าน	จ้างเหมาบริการเพื่อ ปฏิบัติงานตามภารกิจ ที่ได้รับมอบหมายในเขต เทศบาลตำบลคำอาฮวน	924,000	924,000	924,000	924,000	924,000	ร้อยละของ 50 ผู้ปฏิบัติงาน	ประชาชนเกิดความ ปลอดภัยในชีวิตและ ทรัพย์สิน	งานป้องกัน และบรรเทา สาธารณภัย
10	โครงการส่งเสริมการ รณรงค์ป้องกันและ ลดอุบัติเหตุทางถนน	เพื่อลดอุบัติเหตุทางถนน ให้น้อยลงตามนโยบาย รัฐบาล	ประชาชนในเขตตำบล คำอาฮวน	25,000	25,000	25,000	25,000	25,000	ลดการเกิด อุบัติเหตุทางถนน ให้น้อยลง	ประชาชนมีจิตสำนึก ในเรื่องความ ปลอดภัยในการใช้รถ ใช้ถนน	งานป้องกัน และบรรเทา สาธารณภัย
11	โครงการติดกล้อง วงจรปิด ในเขตตำบล คำอาฮวน	เพื่อเป็นการสนับสนุนการ รักษาความปลอดภัยและ ความสงบเรียบร้อยใน หมู่บ้าน	ติดตั้งกล้องวงจรปิดใน เขตตำบลคำอาฮวน ทุกหมู่บ้าน	-	500,000	-	-	-	ร้อยละของ ประชาชนในเขต ตำบลคำอาฮวน	ประชาชนเกิดความ ปลอดภัยในชีวิตและ ทรัพย์สิน	งานป้องกัน และบรรเทา สาธารณภัย

2.3 แผนงานสร้างความเข้มแข็งของชุมชน

1	โครงการฝึกอบรม วิชาชีพเสริมรายได้ เทศบาลตำบล คำอาฮวน	เพื่อจัดกิจกรรมการ ฝึกอบรมวิชาชีพระยะสั้น แก่ประชาชน ผู้ว่างงาน ตกงานและผู้สนใจทั่วไป	กลุ่มอาชีพได้รับการ พัฒนาต่อยอดด้านอาชีพ ทำให้มีรายได้เพิ่มขึ้น	40,000	40,000	40,000	40,000	40,000	กลุ่มอาชีพตำบล คำอาฮวน จำนวน 30 คน	ผู้เข้าอบรมได้รับ ความรู้และสามารถ นำไปประกอบอาชีพ ได้	กอง สวัสดิการ สังคม
---	---	--	---	--------	--------	--------	--------	--------	--	---	---------------------------

ที่	โครงการ	วัตถุประสงค์	เป้าหมาย (ผลผลิตของโครงการ)	งบประมาณและที่ผ่านมา (บาท)					ตัวชี้วัด (KPI)	ผลที่คาดว่าจะได้รับ	หน่วยงาน รับผิดชอบ หลัก
				2566	2567	2568	2569	2570			
2	โครงการเสริมสร้าง เครือข่ายและพัฒนา ศักยภาพสภาเด็กและ เยาวชนตำบลคำอา ฮวน	เพื่อพัฒนาสภาเด็กและ เยาวชนตำบลคำอาฮวนให้ มีความรู้ความสามารถ และ ให้เกิดความต่อเนื่อง และ ยั่งยืน ให้เยาวชน ได้มีส่วน ร่วมในการคิด ร่วมแก้ไข ปัญหา ร่วมพัฒนาท้องถิ่น	สภาเด็กและเยาวชน ตำบลคำอาฮวน	20,000	20,000	20,000	20,000	20,000	เด็กและเยาวชน ตำบลคำอาฮวน จำนวน 25 คน	สภาเด็กและเยาวชน ได้มีส่วนร่วมในการ ร่วมคิด ร่วมแก้ไข ปัญหา ร่วมพัฒนา ท้องถิ่น	กอง สวัสดิการ สังคม
3	โครงการส่งเสริม สุขภาพผู้สูงอายุ เทศบาลตำบล คำอาฮวน	เพื่อให้ผู้สูงอายุได้รับการ ดูแลเรื่องสุขภาพและเป็น การสร้างผู้สูงอายุต้นแบบ	ผู้สูงอายุในเขตตำบล คำอาฮวน	100,000	-	-	-	-	จำนวนร้อยละ 60 ของผู้สูงอายุ ตำบลคำอาฮวน	กลุ่มผู้สูงอายุได้รับ การดูแลด้านสุขภาพ และเป็นต้นแบบ ให้แก่ลูกหลานใน หมู่บ้าน	กอง สวัสดิการ สังคม
4	โครงการลานกิจกรรม สร้างสุขแก่ผู้สูงอายุ เทศบาลตำบล คำอาฮวน	เพื่อพัฒนาทักษะ การ สร้างสุข การเข้าใจวิถีดูแล ตัวเองให้สามารถ อยู่ใน สังคมได้อย่างมีความสุข	ผู้สูงอายุในเขตตำบล คำอาฮวน	30,000	30,000	30,000	30,000	30,000	จำนวนผู้สูงอายุ ที่เข้าร่วมกิจกรรม	ได้พัฒนาทักษะ การ สร้างสุข การเข้าใจ วิถีดูแลตัวเอง ให้ สามารถอยู่ในสังคม ได้อย่างมีความสุข	กอง สวัสดิการ สังคม
5	โครงการส่งเสริมและ พัฒนาสตรีตำบล คำอาฮวน	เพื่อให้ผู้นำสตรีเข้าใจ ในบทบาทของสตรีในการ พัฒนาชุมชน การขับเคลื่อนด้านต่างๆ และเพื่อแสดงออกซึ่ง ความคิดเห็นในการพัฒนา ท้องถิ่น	ผู้นำสตรีตำบลคำอาฮวน ได้รับการพัฒนา ศักยภาพ	30,000	30,000	30,000	30,000	30,000	กลุ่มสตรีตำบล คำอาฮวน จำนวน 30 คน	ผู้นำสตรีมีความรู้ ความเข้าใจเข้าใจใน บทบาทของสตรีใน การพัฒนาชุมชน การขับเคลื่อนด้าน ต่างๆ และเพื่อความ คิดเห็นในการพัฒนา ท้องถิ่น	กอง สวัสดิการ สังคม

ที่	โครงการ	วัตถุประสงค์	เป้าหมาย (ผลผลิตของโครงการ)	งบประมาณและที่ผ่านมา (บาท)					ตัวชี้วัด (KPI)	ผลที่คาดว่าจะได้รับ	หน่วยงาน รับผิดชอบ หลัก
				2566	2567	2568	2569	2570			
6	โครงการส่งเสริมและพัฒนาคุณภาพชีวิตคนพิการ เทศบาลตำบล คำอาฮวน	เพื่อส่งเสริมให้ผู้พิการได้เรียนรู้ในกิจกรรมต่างๆ ตามสิทธิหน้าที่ และสามารถพัฒนาตนเองได้	ผู้พิการได้ร่วมกิจกรรมและได้รับการพัฒนาด้านอารมณ์และจิตใจ	20,000	20,000	20,000	20,000	20,000	จำนวนร้อยละ 50 ของผู้พิการตำบล คำอาฮวน จำนวน 30 คน	ผู้พิการได้รับการพัฒนาและเกิดความภูมิใจสามารถดำรงชีวิตในสังคมได้อย่างมั่นใจ	กองสวัสดิการสังคม
7	โครงการโรงเรียนผู้สูงอายุตำบลคำอาฮวน	เพื่อส่งเสริมการพัฒนาคุณภาพชีวิตและการจัดการเรียนรู้ตลอดชีวิตของผู้สูงอายุ	กลุ่มผู้สูงอายุในเขตตำบลคำอาฮวนได้รับการพัฒนาคุณภาพชีวิตครบถ้วน	30,000	30,000	30,000	30,000	30,000	จำนวนผู้สูงอายุที่เข้าร่วมกิจกรรม	ผู้สูงอายุมีส่วนร่วมในการทำประโยชน์ต่อชุมชนและสังคม ประโยชน์ที่ได้ทั้งร่างกายจิตใจและสังคม	กองสวัสดิการสังคม
8	โครงการส่งเสริมสนับสนุนการดำเนินงานตามหลักปรัชญาของเศรษฐกิจพอเพียง	เพื่อส่งเสริมการดำเนินงานตามหลักปรัชญาเศรษฐกิจพอเพียง	กลุ่มเกษตรกรมีการพัฒนาและต่อยอดการทำอาชีพเกษตรกรที่ดีขึ้น	40,000	40,000	40,000	40,000	40,000	ร้อยละจำนวนเกษตรกรที่เข้าร่วมโครงการ	ครัวเรือนในชุมชนมีชีวิตที่ดีขึ้นตามปรัชญาเศรษฐกิจพอเพียง	กองสวัสดิการสังคม
2.4 แผนงานอุตสาหกรรมและการโยธา											
1	โครงการปรับปรุงซ่อมแซมเสียงตามสายทุกหมู่บ้าน	เพื่อปรับปรุง ซ่อมแซมเสียงตามสายในเขตตำบล คำอาฮวน	ปรับปรุง ซ่อมแซมเสียงตามสายในเขตตำบล คำอาฮวน	-	-	500,000	-	-	จำนวนร้อยละของการปรับปรุงซ่อมแซม	ประชาชนได้รับทราบข้อมูลข่าวสารอย่างทั่วถึง	

ก. ยุทธศาสตร์จังหวัดที่ 4 การพัฒนาเมืองและชุมชนน่าอยู่อย่างยั่งยืน

ข. ยุทธศาสตร์การพัฒนาขององค์กรปกครองส่วนท้องถิ่นในเขตจังหวัดยุทธศาสตร์ที่ 2 เสริมสร้างเศรษฐกิจและการท่องเที่ยว และ ยุทธศาสตร์ที่ 5 เสริมสร้างการศึกษาดี มีมาตรฐานสากล

3. ยุทธศาสตร์การพัฒนาทางการศึกษา ศาสนา วัฒนธรรม การกีฬาและนันทนาการ

ที่	โครงการ	วัตถุประสงค์	เป้าหมาย (ผลผลิตของโครงการ)	งบประมาณและที่มา (บาท)					ตัวชี้วัด (KPI)	ผลที่คาดว่าจะได้รับ	หน่วยงาน รับผิดชอบ หลัก
				2566	2567	2568	2569	2570			
3.1 แผนงานการศึกษา											
1	โครงการวันเด็ก แห่งชาติ	เพื่อส่งเสริมให้เด็กกล้า แสดงออก	เด็กทุกคนในเขต เทศบาลตำบล คำอาฮวน	100,000	100,000	100,000	100,000	100,000	จำนวนร้อยละ 50 ของผู้เข้าร่วม โครงการ	เด็กและเยาวชนได้มี กิจกรรมและเห็น ความสำคัญของ ตนเอง	งาน การศึกษาฯ
2	โครงการห้องเรียนเสริม ปัญญาสร้างพัฒนาการ เด็ก	เพื่อจัดประสบการณ์การ เรียนรู้ที่เหมาะสมกับวัย ผ่านการเล่น ส่งเสริม กระบวนการเรียนรู้และ ส่งเสริมพัฒนาการเด็ก ปฐมวัยให้ครบทั้ง 4 ด้านส่งเสริมให้เด็ก สามารถปฏิบัติกิจวัตร ประจำวันและอยู่ร่วมกับ ผู้อื่นในสังคมได้อย่างมี ความสุข	เด็กเล็กของศูนย์ พัฒนาเด็กเล็กทุกคน ในเทศบาลตำบล คำอาฮวน	-	-	-	-	1,200,000	ร้อยละของเด็กเล็ก ที่เข้ารับการศึกษ	สถานศึกษามีสื่อการ เรียนการสอนและ แหล่งเรียนรู้ที่หลากหลาย และเด็กปฐมวัย จะได้รับประสบการณ์ การเรียนรู้ที่เหมาะสม กับวัยที่เหมาะสม	งาน การศึกษาฯ
3	โครงการจัดนิทรรศการ แสดงผลงานทาง วิชาการเด็ก	เพื่อจัดแสดงผลงานทาง วิชาการของครูและ เด็กเล็ก	แสดงผลงานทาง วิชาการของเด็ก	20,000	20,000	20,000	20,000	20,000	จำนวนร้อยละ 50 ของผู้เข้าร่วม โครงการ	ครูและเด็กเล็กได้ แสดงผล งานทาง วิชาการและเผยแพร่ ข้อมูลข่าวสารร่วมกัน	งาน การศึกษาฯ

ที่	โครงการ	วัตถุประสงค์	เป้าหมาย (ผลผลิตของโครงการ)	งบประมาณและที่มา (บาท)					ตัวชี้วัด (KPI)	ผลที่คาดว่าจะได้รับ	หน่วยงาน รับผิดชอบ หลัก
				2566	2567	2568	2569	2570			
4	โครงการอาหารเสริม (นม) สำหรับนักเรียน ในศูนย์พัฒนาเด็กเล็ก	เพื่อส่งเสริมให้เด็กนักเรียนมีสุขภาพสมบูรณ์แข็งแรงได้รับสารอาหารครบถ้วน	จัดซื้ออาหารเสริม (นม) ให้กับศูนย์พัฒนาเด็กเล็กในเขตเทศบาล	435,089	435,089	435,089	435,089	435,089	ร้อยละเด็กนักเรียนที่ได้รับอาหารเสริม (นม)	เด็กของศูนย์พัฒนาเด็กเล็กมีสุขภาพร่างกายที่สมบูรณ์แข็งแรง	งานการศึกษา
5	โครงการอาหารเสริม (นม) สำหรับนักเรียน โรงเรียน สังกัด สพฐ. ในเขตเทศบาล	เพื่อส่งเสริมให้เด็กนักเรียนมีสุขภาพสมบูรณ์แข็งแรงได้รับสารอาหารครบถ้วน	จัดซื้ออาหารเสริม (นม) ตามหนังสือสั่งการของกรมส่งเสริมการปกครองท้องถิ่นให้กับโรงเรียนสังกัด สพฐ. ในเขตเทศบาล	3,280,200	3,280,200	3,280,200	3,280,200	3,280,200	ร้อยละเด็กนักเรียนที่ได้รับอาหารเสริม (นม)	นักเรียนของโรงเรียนในเขตเทศบาลได้รับประทานอาหารครบทั้ง 5 หมู่ ทำให้มีสุขภาพร่างกายสมบูรณ์แข็งแรง	งานการศึกษา
6	โครงการอาหารกลางวันสำหรับเด็กในศูนย์พัฒนาเด็กเล็ก	เพื่อส่งเสริมสุขภาพเด็กเล็กให้ได้รับสารอาหารครบถ้วน 5 หมู่	เด็กเล็กในศูนย์พัฒนาเด็กเล็กในเขตเทศบาลตำบล คำอาฮวน จำนวน 8 ศูนย์	1,018,710	1,018,710	1,018,710	1,018,710	1,018,710	ร้อยละเด็กนักเรียนที่ได้รับอาหารครบทั้ง 5 หมู่	เด็กของศูนย์พัฒนาเด็กเล็กมีสุขภาพร่างกายที่สมบูรณ์แข็งแรง	งานการศึกษา
7	เงินอุดหนุนอาหารกลางวันสำหรับเด็กนักเรียนในโรงเรียน สังกัด สพฐ. ในเขตเทศบาลตำบล คำอาฮวน	เพื่อส่งเสริมสุขภาพเด็กเล็กให้ได้รับสารอาหารครบถ้วน 5 หมู่	อุดหนุนค่าอาหารกลางวันให้กับโรงเรียน สังกัด สพฐ. ที่อยู่ในเขตเทศบาลตำบลคำอาฮวน	2,151,274	2,151,274	2,151,274	3,280,000	3,280,000	ร้อยละเด็กนักเรียนที่ได้รับอาหารครบทั้ง 5 หมู่	นักเรียนของโรงเรียนในเขตเทศบาลได้รับประทานอาหารครบทั้ง 5 หมู่ ทำให้มีสุขภาพร่างกายสมบูรณ์แข็งแรง	งานการศึกษา

ที่	โครงการ	วัตถุประสงค์	เป้าหมาย (ผลผลิตของโครงการ)	งบประมาณและที่มา (บาท)					ตัวชี้วัด (KPI)	ผลที่คาดว่าจะได้รับ	หน่วยงาน รับผิดชอบ หลัก
				2566	2567	2568	2569	2570			
8	เงินอุดหนุนสำหรับสนับสนุนค่าจัดการเรียนการสอนของศูนย์พัฒนาเด็กเล็ก (รายหัว)	เพื่อส่งเสริมพัฒนาการเด็กตามหลักสูตรการเรียนการสอน	เด็กเล็กในศูนย์พัฒนาเด็กเล็กในเขตเทศบาลตำบลคำอาฮวน จำนวน 8 ศูนย์	336,600	336,600	336,600	336,600	336,600	ร้อยละของเด็กเล็กที่ได้รับการพัฒนาตามหลักสูตร	เด็กมีพัฒนาการทั้งด้านร่างกาย สังคม อารมณ์ จิตใจ	งานการศึกษา
9	เงินอุดหนุนสำหรับสนับสนุนค่าใช้จ่ายในการจัดการศึกษาสำหรับศูนย์พัฒนาเด็กเล็ก	เพื่อสนับสนุนค่าหนังสือเรียน ค่าอุปกรณ์การเรียน ค่าเครื่องแบบนักเรียนและค่ากิจกรรมพัฒนาผู้เรียน	เด็กเล็กในศูนย์พัฒนาเด็กเล็กในเขตเทศบาลตำบลคำอาฮวน จำนวน 8 ศูนย์	113,000	113,000	113,000	113,000	113,000	ร้อยละของเด็กเล็กที่ได้รับการจัดสรรงบประมาณ	เด็กเล็กได้รับสวัสดิการในการสนับสนุนการเรียนเพิ่มมากขึ้น	งานการศึกษา
10	โครงการแข่งขันทักษะทางวิชาการ	เพื่อจัดการแข่งขันทักษะวิชาการและพัฒนาการเรียนรู้ของเด็กศูนย์พัฒนาเด็กเล็ก	ศูนย์พัฒนาเด็กเล็กในเขตเทศบาลตำบลคำอาฮวน	20,000	20,000	20,000	20,000	20,000	จำนวนร้อยละของเด็กๆ ที่เข้าร่วมโครงการ	เด็กสามารถมีพัฒนาการเรียนรู้ที่ดีเหมาะสมกับวัย	งานการศึกษา
11	จัดซื้อโต๊ะเรียนสำหรับเด็ก	เพื่อจัดหาครุภัณฑ์ให้เพียงพอไว้ใช้จัดการเรียนการสอน	จัดหาโต๊ะเรียนสำหรับเด็ก ศพด. บ้านคำอาฮวน	-	50,000	-	-	-	ร้อยละของจำนวนเด็กที่ได้รับประโยชน์	มีครุภัณฑ์เพียงพอไว้ใช้จัดการเรียนการสอน	งานการศึกษา

ที่	โครงการ	วัตถุประสงค์	เป้าหมาย (ผลผลิตของโครงการ)	งบประมาณและที่มา (บาท)					ตัวชี้วัด (KPI)	ผลที่คาดว่าจะได้รับ	หน่วยงาน รับผิดชอบ หลัก
				2566	2567	2568	2569	2570			
12	จัดซื้อโต๊ะพร้อมเก้าอี้ เด็กสำหรับรับประทานอาหาร	เพื่อจัดหาครุภัณฑ์ให้ เพียงพอต่อจำนวน นักเรียน	จัดหาโต๊ะเก้าอี้ สำหรับรับประทานอาหาร ศพด.บ้าน คำอาฮวน	50,000	-	-	-	-	ร้อยละของจำนวน เด็กที่ได้รับ ประโยชน์	มีครุภัณฑ์เพียงพอต่อ จำนวนนักเรียน	งาน การศึกษา
3.2 แผนงานการศาสนา วัฒนธรรมและนันทนาการ											
1	โครงการแข่งขันกีฬา ศูนย์พัฒนาเด็กเล็ก	เพื่อจัดกิจกรรมพัฒนา สร้างสามัคคี	เด็กเล็กของ ศพด. ทุกคน	20,000	20,000	20,000	20,000	20,000	จำนวนร้อยละ 50 ของผู้เข้าร่วม โครงการ	เด็กเล็กเกิด พัฒนาการสร้างสามัคคี	งาน การศึกษา
2	จัดหาอุปกรณ์กีฬา ชุมชน	เพื่อส่งเสริมให้เด็กและ เยาวชนมีสุขภาพ ร่างกายที่แข็งแรง ห่างไกลยาเสพติด	ประชาชนในเขต ตำบลคำอาฮวน ทุกหมู่บ้าน	100,000	100,000	100,000	100,000	100,000	จำนวนร้อยละ 50 ของผู้เข้าร่วม โครงการ	ประชาชน เด็กและ เยาวชน มีสุขภาพ แข็งแรง	งาน การศึกษา
3	การจัดกิจกรรมบุญ ประเพณีที่เป็น เอกลักษณ์ประจำ หมู่บ้าน	เพื่อสนับสนุนการจัด กิจกรรมด้านการศาสนา อนุรักษ์วัฒนธรรมของ ท้องถิ่น	อุดหนุนงบประมาณ ให้กับคณะกรรมการ หมู่บ้านในเขตตำบล คำอาฮวน หมู่บ้าน ละ 1 ครั้ง	160,000	160,000	160,000	160,000	160,000	จำนวนร้อยละ 50 ของผู้เข้าร่วม โครงการ	ประชาชนในแต่ละ หมู่บ้านได้ร่วมอนุรักษ์ วัฒนธรรมประเพณี ของท้องถิ่น	งาน การศึกษา
4	โครงการรณรงค์เดินวิ่ง ตำบลคำอาฮวน	เพื่อส่งเสริมให้ประชาชน มีสมรรถภาพร่างกาย แข็งแรง มีสุขภาพดี กระตุ้นให้ประชาชนออก กำลังกายอย่างต่อเนื่อง เพื่อให้ประชาชนเห็น ความสำคัญการออก กำลังกาย	ประชาชนทุกหมู่บ้าน ในเขตเทศบาลตำบล คำอาฮวน	42,500	42,500	42,500	42,500	42,500	ร้อยละ 50 ของ ประชาชนที่เข้า ร่วมโครงการมีการ ตื่นตัวในการออก กำลังกาย	ประชาชนมี สมรรถภาพร่างกาย แข็งแรง มีสุขภาพดี กระตุ้นให้ประชาชน ออกกำลังกายอย่าง ต่อเนื่องและประชาชน เห็นความสำคัญการ ออกกำลังกาย	งาน การศึกษา

ที่	โครงการ	วัตถุประสงค์	เป้าหมาย (ผลผลิตของโครงการ)	งบประมาณและที่มา (บาท)					ตัวชี้วัด (KPI)	ผลที่คาดว่าจะได้รับ	หน่วยงาน รับผิดชอบ หลัก
				2566	2567	2568	2569	2570			
5	โครงการสำรวจและจัดทำฐานข้อมูลแหล่งท่องเที่ยวในพื้นที่ตำบลคำอาฮวน	สำรวจพื้นที่ที่เหมาะสมต่อการท่องเที่ยวในตำบลคำอาฮวน	ทุกหมู่บ้านในเขตพื้นที่ตำบลคำอาฮวน	5,000	5,000	5,000	5,000	5,000	มีข้อมูลแหล่งท่องเที่ยวในเขตตำบลคำอาฮวนที่ชัดเจน	ประชาชนได้ทราบถึงข้อมูลแหล่งท่องเที่ยวในเขตตำบลคำอาฮวน	งานการศึกษา
6	โครงการสำรวจข้อมูลและจัดทำฐานข้อมูลศูนย์บริการข้อมูลด้านประชาธิปไตยชาวบ้าน และศูนย์เรียนรู้เศรษฐกิจพอเพียง	สำรวจข้อมูลเพื่อเป็นศูนย์บริการข้อมูลด้านประชาธิปไตยชาวบ้าน และศูนย์ข้อมูลด้านการเกษตร	ทุกหมู่บ้านภายในเขตตำบลคำอาฮวน	5,000	5,000	5,000	5,000	5,000	ทุกหมู่บ้านมีฐานข้อมูลประชาธิปไตยชาวบ้าน	มีฐานข้อมูลประชาธิปไตยชาวบ้านที่ชัดเจน	งานการศึกษา
7	งานรัฐพิธีสำคัญต่าง ๆ	เพื่อดำเนินการตามธรรมเนียมประเพณีปฏิบัติและนโยบายของรัฐบาลและผู้กำกับดูแล	การจัดกิจกรรม/โครงการงานพิธีสำคัญต่าง ๆ	10,000	10,000	10,000	10,000	10,000	จำนวนร้อยละ 50 ของผู้เข้าร่วมโครงการ	การมีส่วนร่วมในงานการจัดงานรัฐพิธีต่าง ๆ	งานการศึกษา
3.3 แผนงานอุตสาหกรรมและการโยธา											
1	โครงการก่อสร้างอาคารศูนย์พัฒนาเด็กเล็กหลังใหม่	เพื่อให้มีอาคารศูนย์ที่มั่นคง แข็งแรงถาวรและปลอดภัย	- ศพด.วัดศรีชมชื่น - ศพด.วัดอัมพวัน - ศพด.บ้านโนนสะอาด	6,000,000	-	6,000,000	-	6,000,000	ร้อยละความปลอดภัยของเด็กเพิ่มมากขึ้น	มีอาคารศูนย์ที่มั่นคง แข็งแรง ถาวรและปลอดภัย	- กองช่าง - งานการศึกษา
2	โครงการก่อสร้างหลังคาทางเดินเชื่อมต่อระหว่างอาคารเรียน	เพื่อความปลอดภัยสำหรับเด็ก	ศูนย์พัฒนาเด็กเล็กบ้านเหมืองบ่า	50,000	-	-	-	-	ร้อยละความปลอดภัยของเด็กเพิ่มมากขึ้น	ศูนย์พัฒนาเด็กเล็กบ้านเหมืองบ่ามีความปลอดภัยขึ้น	- กองช่าง - งานการศึกษา

ที่	โครงการ	วัตถุประสงค์	เป้าหมาย (ผลผลิตของโครงการ)	งบประมาณและที่มา (บาท)					ตัวชี้วัด (KPI)	ผลที่คาดว่าจะได้รับ	หน่วยงาน รับผิดชอบ หลัก
				2566	2567	2568	2569	2570			
3	โครงการก่อสร้างรั้ว ศูนย์พัฒนาเด็กเล็ก	เพื่อเพิ่มความปลอดภัย ให้แก่เด็กเล็กภายใน ศูนย์พัฒนาเด็กเล็ก	ก่อสร้างรั้วพร้อม ประตูเปิด - ปิดรั้ว ในศูนย์พัฒนาเด็ก เล็กวัดโพธิ์ศิลา	-	400,000	-	-	-	ร้อยละความ ปลอดภัยของเด็ก เพิ่มมากขึ้น	ศูนย์พัฒนาเด็กเล็ก วัดโพธิ์ศิลา มีความ ปลอดภัยของเด็ก เพิ่มมากขึ้น	- กองช่าง - งาน การศึกษา
4	โครงการก่อสร้าง หลังคา สนามเด็กเล่น	เพื่อความสะดวกในการ ใช้ปฏิบัติกิจวัตร ประจำวันของเด็กเล็ก	ศูนย์พัฒนาเด็กเล็ก ในเขตเทศบาลตำบล คำอาฮวน	70,000	-	-	-	-	ร้อยละความ ปลอดภัยของเด็ก เพิ่มมากขึ้น	มีความสะดวกในการ ใช้ปฏิบัติกิจวัตร ประจำวันของเด็กเล็ก	- กองช่าง - งาน การศึกษา
5	โครงการติดตั้งกล้อง CCTV	เพื่อติดตั้งกล้อง CCTV	ศูนย์พัฒนาเด็กเล็ก ในเขตเทศบาลตำบล คำอาฮวน	30,000	30,000	30,000	30,000	30,000	ร้อยละของกล้อง CCTV ที่ติดตั้ง	เพื่อติดตั้ง CCTV ในศูนย์พัฒนาเด็กเล็ก	- กองช่าง - งาน การศึกษา
6	โครงการวางท่อระบาย น้ำ คสล.ด้านข้างศูนย์ พัฒนาเด็กเล็กบ้าน โนนสะอาด	เพื่อวางท่อระบายน้ำ คสล.0.40 เมตร จำนวน 30 ท่อน พร้อมบ่อพัก น้ำ คสล. ขนาด 0.80 x 0.80 เมตร จำนวน 2 บ่อ เพื่อระบายน้ำทั้ง เป็นการแก้ปัญหา น้ำท่วมขัง	ศพด.บ้านโนนสะอาด	65,500	-	-	-	-	ร้อยละความ ปลอดภัยของเด็ก เพิ่มมากขึ้น	เพื่อระบายน้ำทั้งเป็น การแก้ปัญหาที่ท่วม ขัง	- กองช่าง - งาน การศึกษา

ที่	โครงการ	วัตถุประสงค์	เป้าหมาย (ผลผลิตของโครงการ)	งบประมาณและที่มา (บาท)					ตัวชี้วัด (KPI)	ผลที่คาดว่าจะได้รับ	หน่วยงาน รับผิดชอบ หลัก
				2566	2567	2568	2569	2570			
7	ก่อสร้างเสาธงชาติ พร้อมฐาน	เพื่อส่งเสริมให้เด็กเข้า ร่วมกิจกรรมเคารพธง ชาติเพื่อความเป็นไทย	ศพด.บ้านคำอาฮวน	-	60,000	-	-	-	เด็กได้เรียนรู้ กิจกรรมเคารพ ธงชาติ	มีธงชาติพร้อมฐาน	- กองช่าง - งาน การศึกษา
8	โครงการต่อเติม ปรับปรุง ซ่อมแซม ศูนย์พัฒนาเด็กเล็ก	เพื่อต่อเติม ปรับปรุง ซ่อมแซมอาคารเรียน ห้องน้ำ ที่แปรงฟัน ในศูนย์พัฒนาเด็กเล็ก	ศูนย์พัฒนาเด็กเล็ก ในเขตเทศบาลตำบล คำอาฮวน	500,000	500,000	500,000	500,000	500,000	ร้อยละความ ปลอดภัยของเด็ก เพิ่มมากขึ้น	มีอาคารศูนย์พัฒนา เด็กเล็กที่มั่นคง แข็งแรง ถาวรและ ปลอดภัย	- กองช่าง - งาน การศึกษา

ก. ยุทธศาสตร์จังหวัดที่ 5 การจัดการทรัพยากรธรรมชาติและสิ่งแวดล้อมเพื่อเป็นฐานการพัฒนาอย่างยั่งยืน

ข. ยุทธศาสตร์การพัฒนาขององค์กรปกครองส่วนท้องถิ่นในเขตจังหวัดยุทธศาสตร์ที่ 4 เสริมสร้างประสิทธิภาพของการอนุรักษ์และฟื้นฟูสิ่งแวดล้อม

4. ยุทธศาสตร์การพัฒนาด้านการสาธารณสุขและสิ่งแวดล้อม

ที่	โครงการ	วัตถุประสงค์	เป้าหมาย (ผลผลิตของโครงการ)	งบประมาณและที่มา (บาท)					ตัวชี้วัด (KPI)	ผลที่คาดว่าจะได้รับ	หน่วยงาน รับผิดชอบ หลัก
				2566	2567	2568	2569	2570			
4.1 แผนงานสาธารณสุข (งานบริการสาธารณสุขและสาธารณสุขอื่น)											
1	โครงการจ้างเหมาจัดเก็บขยะในเขตเทศบาลตำบลคำอาฮวน	เพื่อจ้างเหมาจัดเก็บขยะในเขตตำบลคำอาฮวน	จัดเก็บขยะทุกหมู่บ้านในเขตตำบลคำอาฮวน	504,000	504,000	504,000	504,000	504,000	จัดเก็บขยะทุกหมู่บ้าน ได้ร้อยละ 80 ของตำบลคำอาฮวน	ประชาชนได้รับการบริการสาธารณะ	งานสาธารณสุขและสิ่งแวดล้อม
2	โครงการช่วยเหลือเบื้องต้นแก่ผู้ป่วยฉุกเฉิน	เพื่อช่วยเหลือเบื้องต้นแก่ผู้ป่วยฉุกเฉิน	ผู้ป่วยได้รับการช่วยเหลือเบื้องต้น	657,000	657,000	657,000	657,000	657,000	ผู้ป่วยได้รับการช่วยเหลือ ได้ร้อยละ 50 ประชาชนในตำบลคำอาฮวน	ประชาชนได้รับการบริการสาธารณะ	งานสาธารณสุขและสิ่งแวดล้อม
3	ร่วมกิจกรรมวันต่อต้านยาเสพติดโลก	เพื่อเข้าร่วมกิจกรรมวันยาต่อต้านยาเสพติดโลก	เข้าร่วมเดินรณรงค์วันต่อต้านยาเสพติดโลก	7,000	7,000	7,000	7,000	7,000	จำนวนร้อยละ 50 ของผู้เข้าร่วมโครงการ	ประชาชนสัมพันธ์ถึงภัยอันตรายจากยาเสพติด	งานสาธารณสุขและสิ่งแวดล้อม
4	สนับสนุนการจัดกิจกรรมวัน อสม.	เพื่อพัฒนาองค์ความรู้และทักษะการปฏิบัติงานของอสม.	อสม.ทุกหมู่บ้านในเขตตำบลคำอาฮวน	10,000	10,000	10,000	10,000	10,000	จำนวนร้อยละ 50 ของผู้เข้าร่วมโครงการ	อสม. มีการพัฒนาความรู้	งานสาธารณสุขและสิ่งแวดล้อม
5	สนับสนุนชมรม To Be Number One ตำบลคำอาฮวน	เพื่อดำเนินงานชมรม To Be Number One ตำบลคำอาฮวนอย่างต่อเนื่อง	สนับสนุนงบประมาณชมรม To Be Number One ตำบลคำอาฮวน	10,000	10,000	10,000	10,000	10,000	จำนวนร้อยละ 50 ของผู้เข้าร่วมโครงการ	เด็กและเยาวชนได้รับความรู้เรื่องยาเสพติด	งานสาธารณสุขและสิ่งแวดล้อม

ที่	โครงการ	วัตถุประสงค์	เป้าหมาย (ผลผลิตของโครงการ)	งบประมาณและที่มา (บาท)					ตัวชี้วัด (KPI)	ผลที่คาดว่าจะได้รับ	หน่วยงาน รับผิดชอบ หลัก
				2566	2567	2568	2569	2570			
6	โครงการรณรงค์และให้ความรู้เรื่องโรคเอดส์และเพศศึกษา	เพื่อเข้าร่วมรณรงค์วันเอดส์โลกและให้ความรู้เรื่องเพศศึกษา	จัดกิจกรรมอบรมให้ความรู้	15,000	15,000	15,000	15,000	15,000	จำนวนร้อยละ 50 ของผู้เข้าร่วมโครงการ	ประชาชนได้ความรู้เรื่องโรคเอดส์และเรื่องเพศศึกษา	งาน สาธารณสุข และ สิ่งแวดล้อม
7	โครงการจ้างเหมาบริการบุคคลเพื่อสำรวจและขึ้นทะเบียนประชากรสุนัขและแมว	สำรวจและขึ้นทะเบียนสุนัขและแมว	สุนัขและแมวในเขตตำบลคำอาฮวน	15,000	15,000	15,000	15,000	15,000	ร้อยละของสุนัขและแมวได้รับการสำรวจขึ้นทะเบียน	ขึ้นทะเบียนสุนัขและแมว	งาน สาธารณสุข และสิ่งแวดล้อม
8	โครงการสัตว์ปลอดโรคคนปลอดภัยจากโรคพิษสุนัขบ้า (รณรงค์และฉีดวัคซีนป้องกันโรคพิษสุนัขบ้า) เทศบาลตำบลคำอาฮวน	เพื่อรณรงค์และฉีดวัคซีนป้องกันโรคพิษสุนัขบ้า	สุนัขและแมวในเขตตำบลคำอาฮวน	75,000	75,000	75,000	75,000	75,000	ร้อยละของสุนัขและแมวได้รับการฉีดวัคซีนป้องกันโรคพิษสุนัขบ้า	มีการฉีดวัคซีนป้องกันโรคพิษสุนัขบ้า	งาน สาธารณสุข และสิ่งแวดล้อม
9	โครงการเยาวชนไทยฉันทักหัวใจ ด้านภัยยาเสพติด	เพื่อให้เยาวชนได้รับรู้และทราบถึงปัญหาและพิษภัยยาเสพติดสร้างภูมิคุ้มกันทางด้านร่างกายและจิตใจให้กับเยาวชน	เยาวชนตำบลคำอาฮวน	15,000	15,000	15,000	15,000	15,000	ร้อยละของเยาวชนที่เข้าร่วมกิจกรรม	เยาวชนได้รับรู้และทราบถึงปัญหาและพิษภัยยาเสพติดสร้างภูมิคุ้มกันทางด้านร่างกายและจิตใจให้กับเยาวชน	งาน สาธารณสุข และสิ่งแวดล้อม

ที่	โครงการ	วัตถุประสงค์	เป้าหมาย (ผลผลิตของโครงการ)	งบประมาณและที่มา (บาท)					ตัวชี้วัด (KPI)	ผลที่คาดว่าจะได้รับ	หน่วยงาน รับผิดชอบ หลัก
				2566	2567	2568	2569	2570			
10	เงินอุดหนุนสำหรับการดำเนินงานตามแนวทางโครงการพระราชดำริด้านสาธารณสุข	เพื่อให้คณะกรรมการหมู่บ้านได้ดำเนินโครงการด้านสาธารณสุข อย่างน้อย 3 โครงการ	คณะกรรมการดำเนินงานด้านสาธารณสุข หมู่บ้าน ละอย่างน้อย 3 โครงการ ทุกหมู่บ้าน	320,000	320,000	320,000	320,000	320,000	ร้อยละของการเบิกจ่ายงบประมาณ	ประชาชนในหมู่บ้านได้รับการส่งเสริมด้านสุขภาพมากยิ่งขึ้น	งานสาธารณสุขและสิ่งแวดล้อม
11	โครงการสุขาภิบาลอาหาร	เพื่อให้ผู้ประกอบการด้านอาหารและผู้สัมผัสอาหารมีพฤติกรรมประกอบอาหารและจำหน่ายอาหารถูกต้องตามหลักสุขาภิบาลอาหาร	ร้านค้า ผู้จำหน่ายอาหารทุกหมู่บ้านในเขตตำบลคำอาฮวน	20,000	20,000	20,000	20,000	20,000	ร้อยละ 60 ของผู้เข้าร่วมกิจกรรม	ผู้ประกอบการด้านอาหาร ,ผู้สัมผัสอาหาร และผู้จำหน่ายอาหารมีความรู้ ความเข้าใจตามหลักสุขาภิบาลอาหาร	งานสาธารณสุขและสิ่งแวดล้อม
12	โครงการอบรมณรงค์คัดแยกขยะมูลฝอยในชุมชน	เพื่อให้ขยะมูลฝอยในชุมชนได้รับการจัดการอย่างถูกต้องตามหลักวิชาการ ตามแผนปฏิบัติการจัดการขยะมูลฝอยชุมชน “จังหวัดสะอาด”	ประชาชน ,ศูนย์พัฒนาเด็กเล็ก , โรงเรียน และตลาด ในตำบลคำอาฮวน	20,000	20,000	20,000	20,000	20,000	จำนวนร้อยละ 100 ของผู้เข้าร่วมโครงการ	กลุ่มเป้าหมายได้รับความรู้คัดแยกขยะมูลฝอยมากขึ้น	งานสาธารณสุขและสิ่งแวดล้อม

ที่	โครงการ	วัตถุประสงค์	เป้าหมาย (ผลผลิตของโครงการ)	งบประมาณและที่มา (บาท)					ตัวชี้วัด (KPI)	ผลที่คาดว่าจะได้รับ	หน่วยงาน รับผิดชอบ หลัก
				2566	2567	2568	2569	2570			
13	โครงการจัดการน้ำเสีย ในชุมชน	เพื่อสร้างเครือข่ายใน การเฝ้าระวังคุณภาพ น้ำ และสร้างจิตสำนึก ในการอนุรักษ์น้ำ และ เพื่อส่งเสริมการใช้น้ำ หมักชีวภาพในการ บำบัดน้ำเสีย	ประชาชนทุกหมู่บ้าน ในเขตเทศบาลตำบล คำอาฮวน	5,000	5,000	5,000	5,000	5,000	จัดการน้ำเสียใน ชุมชนได้ร้อยละ 40 ในเขตตำบล คำอาฮวน	ประชาชนได้รับการ บริการสาธารณสุขที่มี คุณภาพ	งาน สาธารณสุข และ สิ่งแวดล้อม
4.2 แผนงานการเกษตร (งานอนุรักษ์แหล่งน้ำและป่าไม้)											
1	โครงการ”รวมใจไทย ปลูกต้นไม้เพื่อแผ่นดิน” สืบสานสู่ 100 ล้านต้น ปลูกต้นไม้เพื่อลดภาวะ โลกร้อน	เพื่อแก้ไขปัญหาภาวะ โลกร้อนและกระตุ้น จิตสำนึกของ ประชาชนให้เกิดความ รักและความห่วงแหน ทรัพยากรป่าไม้ของ ชาติ	เยาวชนและโรงเรียน ในเขตตำบลคำอาฮวน	15,000	15,000	15,000	15,000	15,000	ร้อยละ 60 ของ ประชาชนในพื้นที่มี จิตสำนึก ห่วงแหน รักษาทรัพยากรป่า ไม้	ประชาชนในพื้นที่มี จิตสำนึกห่วงแหน รักษาทรัพยากรป่าไม้	งาน สาธารณสุข และ สิ่งแวดล้อม
2	โครงการอนุรักษ์ ทรัพยากรธรรมชาติ และสิ่งแวดล้อมใน ชุมชน	เพื่อรณรงค์และให้ ความรู้สร้างจิตสำนึก ในการร่วมกันรักษา ทรัพยากร ธรรมชาติ และสิ่งแวดล้อมใน ชุมชน	ประชาชน ,ผู้ประกอบ การ และผู้เกี่ยวข้อง	10,000	10,000	10,000	10,000	10,000	จำนวนผู้เข้าร่วม กิจกรรม	เกิดการปลูกฝังให้ ประชาชนมีจิตสำนึก ในการร่วมกันรักษา ทรัพยากรธรรมชาติ และสิ่งแวดล้อม	งาน สาธารณสุข และ สิ่งแวดล้อม

ที่	โครงการ	วัตถุประสงค์	เป้าหมาย (ผลผลิตของโครงการ)	งบประมาณและที่มา (บาท)					ตัวชี้วัด (KPI)	ผลที่คาดว่าจะได้รับ	หน่วยงาน รับผิดชอบ หลัก
				2566	2567	2568	2569	2570			
3	ศึกษาการบริหารจัดการน้ำตามปรัชญาเศรษฐกิจพอเพียง (ธนาคารน้ำใต้ดิน)	เพื่อนำหลักปรัชญาเศรษฐกิจพอเพียงมาเรื่องจัดการน้ำมาพัฒนาพื้นที่ในเขตตำบลคำอาฮวน	ประชาชนทั่วไปในเขตตำบลคำอาฮวน	50,000	50,000	50,000	50,000	50,000	จำนวนผู้เข้าร่วมกิจกรรม	นำหลักปรัชญาเศรษฐกิจพอเพียงมาพัฒนาและปรับใช้เพื่อจัดการน้ำยกระดับคุณภาพชีวิตให้ประชาชน	งานสาธารณสุขและสิ่งแวดล้อม
4	โครงการอนุรักษ์พันธุกรรมพืชอันเนื่องมาจากพระราชดำริสมเด็จพระเทพรัตนราชสุดาฯ สยามบรมราชกุมารี (อพ.สธ.)	เพื่อดำเนินงานตามโครงการอนุรักษ์พันธุกรรมพืชอันเนื่องมาจากพระราชดำริสมเด็จพระเทพรัตนราชสุดาฯ สยามบรมราชกุมารี (อพ.สธ.)	ประชาชนในเขตตำบลคำอาฮวน	45,000	50,000	50,000	50,000	50,000	จำนวนผู้เข้าร่วมกิจกรรม	ประชาชนมีความรู้ความเข้าใจในการอนุรักษ์พันธุกรรมพืชต่าง ๆ และสามารถนำไปปรับใช้ได้	สำนักปลัด

ก. ยุทธศาสตร์จังหวัดที่ -

ข. ยุทธศาสตร์การพัฒนาขององค์กรปกครองส่วนท้องถิ่นในเขตจังหวัดยุทธศาสตร์ที่ 6 เสริมสร้างการบริหารจัดการตามหลักธรรมาภิบาล

5. ยุทธศาสตร์การพัฒนาด้านการบริหารจัดการ การเมือง การปกครอง

ที่	โครงการ	วัตถุประสงค์	เป้าหมาย (ผลผลิตของโครงการ)	งบประมาณและที่มา (บาท)					ตัวชี้วัด (KPI)	ผลที่คาดว่าจะได้รับ	หน่วยงาน รับผิดชอบ หลัก
				2566	2567	2568	2569	2570			
5.1 แผนงานบริหารงานทั่วไป											
1	การประเมินความพึงพอใจของผู้รับบริการ	เพื่อจ้างหน่วยงานให้ทำการประเมินความพึงพอใจในการบริหารงานของเทศบาลตำบลคำอาฮวน	จ้างสถาบันการศึกษาทำการประเมิน	15,000	15,000	15,000	15,000	15,000	ร้อยละของผลการประเมิน	สามารถนำผลการประเมินมาปรับปรุงการปฏิบัติงานได้	สำนักปลัด
2	โครงการเทศบาลให้บริการประชาชนร่วมกับอำเภออัยมเคลื่อนที่เพื่อพัฒนาการให้บริการประชาชน	เพื่อพัฒนาการให้บริการประชาชนและส่งเสริมการมีส่วนร่วมกับทุกภาคส่วน	สร้างความรู้ความเข้าใจหรือการมีส่วนร่วมในกิจกรรมการบริการต่างๆ ตามภารกิจและอำนาจหน้าที่ให้กับประชาชนในพื้นที่	5,000	5,000	5,000	5,000	5,000	จำนวนประชาชนเข้ารับบริการให้ ความสนใจ และมีส่วนร่วม ในกิจกรรม เพิ่มขึ้น	การให้บริการประชาชนของเทศบาลมี ประสิทธิภาพ สะดวก รวดเร็ว และประชาชนเกิดความพึงพอใจ	สำนักปลัด
3	โครงการจัดทำเว็บไซต์เทศบาลตำบลคำอาฮวน	เพื่อเพิ่มช่องทางการประชาสัมพันธ์ติดต่อสื่อสาร	เช่าพื้นที่จัดทำเว็บไซต์เทศบาลตำบลคำอาฮวน	10,000	10,000	10,000	10,000	10,000	จำนวนผู้เข้าชม	มีช่องทางการประชาสัมพันธ์องค์กรเพิ่มขึ้น	กองยุทธศาสตร์ฯ

ที่	โครงการ	วัตถุประสงค์	เป้าหมาย (ผลผลิตของโครงการ)	งบประมาณและที่มา (บาท)					ตัวชี้วัด (KPI)	ผลที่คาดว่าจะได้รับ	หน่วยงาน รับผิดชอบ หลัก
				2566	2567	2568	2569	2570			
4	โครงการจัดทำสื่อประชาสัมพันธ์องค์กร	เพื่อเผยแพร่ประชาสัมพันธ์การดำเนินงานของเทศบาล	จัดทำวารสารรายงานการดำเนินงานของเทศบาล	20,000	20,000	20,000	20,000	20,000	จำนวนวารสารที่จัดทำ	ประชาชนสามารถติดตามผลการดำเนินงานของ ทต. ได้จากวารสาร	กองยุทธศาสตร์ฯ
5	โครงการเวทีประชาคม	เพื่อรวบรวมปัญหาความต้องการในการจัดทำแผนพัฒนาท้องถิ่น และเพื่อรับฟังความคิดเห็นของประชาชน	จัดเวทีประชาคมในระดับหมู่บ้าน และระดับตำบล	20,000	20,000	20,000	20,000	20,000	ร้อยละของผู้เข้าร่วมประชาคม	ได้รับทราบข้อมูลปัญหาความต้องการเพื่อใช้เป็นแนวทางในการพัฒนาต่อไป	กองยุทธศาสตร์ฯ
6	โครงการอบรมความรู้ข้อมูลข่าวสารเทศบาลตำบลคำอาฮวน	เพื่อให้ความรู้กับเยาวชนประชาชนทั่วไป เพื่อเพิ่มช่องทางการหาข้อมูลข่าวสาร	ประชาชนหรือเยาวชนในเขตตำบลคำอาฮวน	10,000	10,000	10,000	10,000	10,000	ร้อยละของผู้เข้าร่วมกิจกรรม	เยาวชน ประชาชนทั่วไป สามารถรับรู้ข่าวสารและมีช่องทางเพิ่มขึ้น	กองยุทธศาสตร์ฯ
7	โครงการปรับปรุงข้อมูลแผนที่ภาษีและทะเบียนทรัพย์สิน	เพื่อจัดเก็บภาษีให้ถูกต้อง ครบถ้วน และเป็นธรรม	ประชาชนในเขตพื้นที่ตำบลคำอาฮวน และมีที่ดินในเขตตำบลคำอาฮวน	100,000	100,000	100,000	100,000	100,000	ร้อยละ 95 ของยอดลูกหนี้ทั้งหมด	จัดเก็บภาษีได้ ครบถ้วนถูกต้อง	กองคลัง

5.2 แผนงานการรักษาความสงบภายใน

1	โครงการฝึกอบรมทบทวนชุดปฏิบัติการจิตอาสาภัยพิบัติประจำเทศบาลตำบลคำอาฮวน	เพื่อให้สมาชิกจิตอาสาภัยพิบัติฯ ได้ฝึกอบรมทบทวนความรู้	เพื่อพัฒนาจิตอาสาภัยพิบัติเพื่อเป็นผู้ช่วยเจ้าหน้าที่ป้องกันและบรรเทาสาธารณภัยในพื้นที่	50,000	50,000	50,000	50,000	50,000	จำนวนร้อยละ 50 ของผู้เข้าร่วมโครงการ	จิตอาสาภัยพิบัติในชุมชนได้ฝึกอบรมทบทวน	สำนักปลัด งานป้องกันฯ
---	--	--	---	--------	--------	--------	--------	--------	--------------------------------------	--	--------------------------

ที่	โครงการ	วัตถุประสงค์	เป้าหมาย (ผลผลิตของโครงการ)	งบประมาณและที่มา (บาท)					ตัวชี้วัด (KPI)	ผลที่คาดว่าจะได้รับ	หน่วยงาน รับผิดชอบ หลัก
				2566	2567	2568	2569	2570			
5.3 แผนงานการศึกษา											
1.	โครงการสนับสนุน ค่าใช้จ่ายการบริหาร สถานศึกษาเป็นค่า สาธารณูปโภค	เพื่อเป็นการสนับสนุน ค่าใช้จ่ายของศูนย์พัฒนา เด็กเล็กในเขตตำบล คำอาฮวน	สนับสนุนงบประมาณ เพื่อให้ศูนย์พัฒนาเด็ก เล็กนำไปใช้จ่ายค่าน้ำ และค่าไฟ	35,400	35,400	35,400	35,400	35,400	จำนวน งบประมาณที่ สนับสนุน	ได้แบ่งเบาภาระ ค่าใช้จ่ายในเรื่อง ค่าไฟฟ้า ค่าน้ำ ประปาหรือน้ำดื่ม	สำนักปลัด งานการศึกษาฯ

2. บัญชีโครงการพัฒนาท้องถิ่น

รายละเอียดโครงการพัฒนา
ที่นำมาจากแผนพัฒนาหมู่บ้านและแผนพัฒนาชุมชน
(พ.ศ.2566 – 2570)
เทศบาลตำบลคำอาฮวน

ก. ยุทธศาสตร์จังหวัดที่ 4 พัฒนาเมืองและชุมชนน่าอยู่อย่างยั่งยืน

ข. ยุทธศาสตร์การพัฒนาขององค์กรปกครองส่วนท้องถิ่นในเขตจังหวัดยุทธศาสตร์ที่ 1 เสริมสร้างท้องถิ่นเมืองน่าอยู่

1. ยุทธศาสตร์การพัฒนาด้านโครงสร้างพื้นฐานและพัฒนาแหล่งน้ำ

1.1 แผนงานอุตสาหกรรมและการโยธา

ที่	โครงการ	วัตถุประสงค์	เป้าหมาย (ผลผลิตของโครงการ)	งบประมาณและที่มา (บาท)					ตัวชี้วัด (KPI)	ผลที่คาดว่าจะ ได้รับ	หน่วยงาน รับผิดชอบ หลัก
				2566	2567	2568	2569	2570			
1.1 แผนงานอุตสาหกรรมและการโยธา											
1	หมู่ 1 ก่อสร้างศาลา ประชาคม หมู่ 1 และ หมู่ 15 บ้านคำอาฮวน	เพื่ออำนวยความสะดวก สะดวกในการ เดินทางสัญจร	ศาลาประชาคม 1 แห่ง	300,000	-	-	-	-	ประชาชน ร้อยละ 50 ของหมู่บ้านได้ ใช้ประโยชน์จาก โครงการนี้	ประชาชนได้รับ การบริการที่มี คุณภาพ	กองช่าง
2	ก่อสร้างราง ระบายน้ำ	เพื่อระบายน้ำเสีย จากบ้านเรือน และ น้ำหลากในฤดูฝน	บ้านคำอาฮวน หมู่ 1, 15	600,000	-	-	-	-	ร้อยละของ ครัวเรือนที่ เดือดร้อนลดลง	น้ำไม่ท่วมขัง	กองช่าง
3	ก่อสร้างถนน ลูกรัง บ้านคำอา ฮวน หมู่ 1	เพื่อก่อสร้างถนน ลูกรัง บ้านคำอา ฮวน หมู่ 1	เส้นทางคุ้มบางนา ถึงโรงเรียน เมืองมุกวิทยาคม ระยะทาง ประมาณ 500 เมตร	-	400,000	-	-	-	ประชาชน ร้อยละ 50 ของหมู่บ้าน ประโยชน์จาก โครงการนี้	ประชาชนได้รับ การบริการที่มี คุณภาพ	กองช่าง
4	เสริมผิวจราจร แบบแอสฟัลท์ติก คอนกรีต	เพื่อเสริมผิวจราจร แบบแอสฟัลท์ติก คอนกรีต	เสริมผิวจราจรแบบแอสฟัลท์ ติกคอนกรีต บ้านคำอาฮวน ระยะทางประมาณ 1,000	-	1,300,000	-	-	-	ประชาชน ร้อยละ 50 ของหมู่บ้านได้ ใช้ประโยชน์จาก	ประชาชนได้รับ การบริการ สาธารณะที่มี	กองช่าง

ที่	โครงการ	วัตถุประสงค์	เป้าหมาย (ผลผลิตของโครงการ)	งบประมาณและที่มา (บาท)					ตัวชี้วัด (KPI)	ผลที่คาดว่าจะ ได้รับ	หน่วยงาน รับผิดชอบ หลัก
				2566	2567	2568	2569	2570			
	บ้านคำอาฮวน หมู่ 1	บ้านคำอาฮวน หมู่ 1	เมตร						โครงการนี้	คุณภาพ	
5	ก่อสร้างถนน คอนกรีตเสริม เหล็ก บ้านคำอา ฮวน หมู่ 1	เพื่อก่อสร้างถนน คอนกรีตเสริมเหล็ก บ้านคำอาฮวน หมู่ 1	เส้นทางบ้านนางหนูยีน พรมรัตน์ ระยะทางประมาณ 100 เมตร	-	-	200,000	-	-	ประชาชน ร้อยละ 50 ของหมู่บ้านได้ ใช้ประโยชน์	ประชาชนได้รับ การบริการ สาธารณะ	กองช่าง
6	ก่อสร้างถนน คอนกรีตเสริม เหล็ก บ้านคำ อาฮวน หมู่ 1	เพื่อก่อสร้างถนน คอนกรีตเสริมเหล็ก บ้านคำอาฮวน หมู่ 1	เส้นทางเข้าศาลเจ้าปู่ หลัก บ้านหลักเมือง ระยะทาง ประมาณ 70 เมตร	-	-	200,000	-	-	ประชาชน ร้อยละ 50 ของหมู่บ้านได้ ใช้ประโยชน์	ประชาชนได้รับ การบริการ สาธารณะ	กองช่าง
7	ก่อสร้างถนน คอนกรีตเสริม เหล็ก บ้านคำ อาฮวน หมู่ 1	เพื่อก่อสร้างถนน คอนกรีตเสริมเหล็ก บ้านคำอาฮวน หมู่ 1	เส้นทางบ้านนายมนตรี กิ่งคำวงศ์ ถึงนา นายดาวลอย ระยะทางประมาณ 500 เมตร	-	-	200,000	-	-	ประชาชน ร้อยละ 50 ของหมู่บ้านได้ ใช้ประโยชน์	ประชาชนได้รับ การบริการ สาธารณะ	กองช่าง
8	ก่อสร้างถนน คอนกรีตเสริม เหล็ก บ้านคำ อาฮวน หมู่ 1	เพื่อก่อสร้างถนน คอนกรีตเสริมเหล็ก บ้านคำอาฮวน หมู่ 1	เส้นทางคุ้มแหลมสน ระยะทางประมาณ 70 เมตร	-	-	-	200,000	-	ประชาชน ร้อยละ 50 ของหมู่บ้านได้ ใช้ประโยชน์	ประชาชนได้รับ การบริการ สาธารณะ	กองช่าง
9	ก่อสร้างถนน ลูกรัง บ้านคำ อาฮวน หมู่ 1	เพื่อก่อสร้างถนน ลูกรัง บ้านคำ อาฮวน หมู่ 1	เส้นทางไปฝายห้วยจิ้ง (คุ้มบางนา) ระยะทาง ประมาณ 600 เมตร	-	-	-	500,000	-	ประชาชน ร้อยละ 50 ของหมู่บ้านได้ ใช้ประโยชน์จาก โครงการนี้	ประชาชนได้รับ การบริการ	กองช่าง

ที่	โครงการ	วัตถุประสงค์	เป้าหมาย (ผลผลิตของโครงการ)	งบประมาณและที่มา (บาท)					ตัวชี้วัด (KPI)	ผลที่คาดว่าจะ ได้รับ	หน่วยงาน รับผิดชอบ หลัก
				2566	2567	2568	2569	2570			
10	ก่อสร้างถนน คอนกรีตเสริม เหล็ก บ้านคำ อาฮวน หมู่ 1	เพื่อก่อสร้างถนน คอนกรีตเสริมเหล็ก บ้านคำอาฮวน หมู่ 1	เส้นทางบ้านคำอาฮวน – บ้าน คำเม็ก ระยะทางประมาณ 600 เมตร	-	-	-	-	400,000	ประชาชน ร้อยละ 50 ของหมู่บ้านได้ ใช้ประโยชน์	ประชาชนได้รับ การบริการ สาธารณะ	กองช่าง
11	หมู่ 2 ก่อสร้างถนน คอนกรีตเสริม เหล็ก บ้าน เหมืองป่า หมู่ 2	เพื่อก่อสร้างถนน คอนกรีตเสริมเหล็ก บ้านเหมืองป่า หมู่ 2	เส้นทางบ้านเหมืองป่า – วัดป่าคำเดือนห้า ระยะทาง ประมาณ 400 เมตร	500,000	-	-	-	-	ประชาชน ร้อยละ 50 ของหมู่บ้านได้ ใช้ประโยชน์	ประชาชนได้รับ การบริการที่มี คุณภาพ	กองช่าง
12	ก่อสร้างถนน คอนกรีตเสริม เหล็ก บ้าน เหมืองป่า ม.2	เพื่อก่อสร้างถนน คอนกรีตเสริมเหล็ก บ้านเหมืองป่า หมู่ 2	เส้นทางจากบ้านนายสุวรรณ ไชยวรรณ ถึง ฟาร์มหมู สหไทย ระยะทางประมาณ 500 เมตร	-	-	500,000	-	-	ประชาชน ร้อยละ 50 ของหมู่บ้านได้ ใช้ประโยชน์	ประชาชนได้รับ การบริการที่มี คุณภาพ	กองช่าง
13	ก่อสร้างถนน ลูกรัง บ้าน เหมืองป่า ม.2	เพื่อก่อสร้างถนน ลูกรัง บ้านเหมือง ป่า หมู่ 2	เส้นทางนายถึง (นาทุ่ง) ระยะทางประมาณ 2,500 เมตร	500,000	-	-	-	-	ประชาชน ร้อยละ 50 ของหมู่บ้านได้ ใช้ประโยชน์จาก โครงการนี้	ประชาชนได้รับ การบริการ สาธารณะที่มี คุณภาพ	กองช่าง
14	เสริมผิวจราจร แบบแอสฟัลต์ติก คอนกรีตบ้าน เหมืองป่า หมู่ 2	เพื่อเสริมผิวจราจร แบบแอสฟัลต์ติก คอนกรีต บ้าน เหมืองป่า หมู่ 2	เสริมผิวจราจรแบบแอสฟัลท์ ติกคอนกรีต บ้านเหมืองป่า ระยะทางประมาณ 1,000 เมตร	500,000	-	-	-	-	ประชาชน ร้อยละ 50 ของหมู่บ้านได้ ใช้ประโยชน์จาก โครงการนี้	ประชาชนได้รับ การบริการ สาธารณะที่มี คุณภาพ	กองช่าง
15	ก่อสร้างถนน ลูกรัง บ้าน เหมืองป่า หมู่ 2	เพื่อก่อสร้างถนน ลูกรัง บ้านเหมือง ป่า หมู่ 2	เส้นทางนางฉลอม ธรรมวงษ์ ถึงนางนงลำมอน สุขเกษม ระยะทางประมาณ 1,500 เมตร	-	500,000	-	-	-	ประชาชน ร้อยละ 50 ของหมู่บ้านได้ ใช้ประโยชน์จาก โครงการนี้	ประชาชนได้รับ การบริการ สาธารณะที่มี คุณภาพ	กองช่าง

ที่	โครงการ	วัตถุประสงค์	เป้าหมาย (ผลผลิตของโครงการ)	งบประมาณและที่มา (บาท)					ตัวชี้วัด (KPI)	ผลที่คาดว่าจะ ได้รับ	หน่วยงาน รับผิดชอบ หลัก
				2566	2567	2568	2569	2570			
16	ก่อสร้างถนน ลูกครึ่ง บ้าน เหมืองป่า หมู่ 2	เพื่อก่อสร้างถนน ลูกครึ่ง บ้านเหมือง ป่า หมู่ 2	เส้นทางรอบหมู่บ้าน เส้น หลังบ้าน จากบ้านนายฉลาด ไชยพันธ์ ถึงบ้าน นางสม พรหมทอง (หลังสวนน้ำ) ระยะทางประมาณ 1,000 เมตร	-	500,000	-	-	-	ประชาชน ร้อยละ 50 ของหมู่บ้านได้ ใช้ประโยชน์จาก โครงการนี้	ประชาชนได้รับ การบริการ สาธารณสุขที่มี คุณภาพ	กองช่าง
17	ก่อสร้างถนน ลูกครึ่ง บ้าน เหมืองป่า หมู่ 2	เพื่อก่อสร้างถนน ลูกครึ่ง บ้านเหมือง ป่า หมู่ 2	เส้นทางจากไร่บุญประสาน ถึงถนนคอนกรีตเส้นเหมืองป่า คำเขื่อง ระยะทางประมาณ 2,000 เมตร	-	-	1,000,000	-	-	ประชาชน ร้อยละ 50 ของหมู่บ้านได้ ใช้ประโยชน์จาก โครงการนี้	ประชาชนได้รับ การบริการ สาธารณสุขที่มี คุณภาพ	กองช่าง
18	ก่อสร้างถนน ลูกครึ่ง บ้าน เหมืองป่า หมู่ 2	เพื่อก่อสร้างถนน ลูกครึ่ง บ้านเหมือง ป่า หมู่ 2	เส้นทางจากไร่บุญประสาน ลงมาทางนายนิยวัตร ไตรย นาม ถึงนายออด ไชยพันธ์ ระยะทางประมาณ 2,000 เมตร	-	-	700,000	-	-	ประชาชน ร้อยละ 50 ของหมู่บ้านได้ ใช้ประโยชน์จาก โครงการนี้	ประชาชนได้รับ การบริการ สาธารณสุขที่มี คุณภาพ	กองช่าง
19	ก่อสร้างถนน ลูกครึ่ง บ้าน เหมืองป่า หมู่ 2	เพื่อก่อสร้างถนน ลูกครึ่ง บ้านเหมืองป่า หมู่ 2	เส้นทางจากนายทองบาน ทองพา ถึงเส้นทาง บ้านคำเขื่อง ระยะทาง ประมาณ 700 เมตร	-	-	-	500,000	-	ประชาชน ร้อยละ 50 ของหมู่บ้านได้ ใช้ประโยชน์จาก โครงการนี้	ประชาชนได้รับ การบริการ สาธารณสุขที่มี คุณภาพ	กองช่าง
20	ก่อสร้างคลอง ระบายน้ำ บ้าน เหมืองป่า หมู่ 2	เพื่อแก้ไขปัญหา ท่วมขังและน้ำเสีย จากบ้านเรือน ประชาชน	เส้นกลางบ้าน ระยะทาง ประมาณ 2,000 เมตร	-	500,000	-	-	-	ร้อยละของ ครัวเรือนที่ เดือดร้อนลดลง	น้ำไม่ท่วมขัง	กองช่าง
21	ก่อสร้างท่อลอด เหลี่ยมคอนกรีต เสริมเหล็ก บ้าน	เพื่อให้เป็นทาง ระบายน้ำและใช้ เป็นเส้นทาง	เส้นหลังสวนน้ำ ลำห้วยบ่อ	-	-	500,000	-	-	ร้อยละของ ครัวเรือนที่ เดือดร้อนลดลง	น้ำไม่ท่วมขัง	กองช่าง

ที่	โครงการ	วัตถุประสงค์	เป้าหมาย (ผลผลิตของโครงการ)	งบประมาณและที่มา (บาท)					ตัวชี้วัด (KPI)	ผลที่คาดว่าจะ ได้รับ	หน่วยงาน รับผิดชอบ หลัก
				2566	2567	2568	2569	2570			
	เหมืองป่า หมู่ 2	คมนาคมและขนส่ง ผลิตผลทางการ เกษตร									
22	หมู่ 3 ก่อสร้างถนน ลูกรัง หมู่ 3 บ้านคำเขื่อง	เพื่อก่อสร้างถนน ลูกรัง บ้านคำเขื่อง หมู่ 3	เส้นทางจากหนองสีสมโพธิ ถึงนา นายคำปูน พรหม โยธา ระยะทางประมาณ 1,000 เมตร	710,000	-	-	-	-	ประชาชน ร้อยละ 50 ของหมู่บ้านได้ ใช้ประโยชน์จาก โครงการนี้	ประชาชนได้รับ การบริการ สาธารณสุขที่มี คุณภาพ	กองช่าง
23	ก่อสร้างถนน คอนกรีตเสริม เหล็ก หมู่ 3 บ้านคำเขื่อง	เพื่อก่อสร้างถนน คอนกรีตเสริมเหล็ก หมู่ 3 บ้านคำเขื่อง	เส้นทางจากศาลาประชาคม ถึง ที่พักสงฆ์ อรุณวนาราม - วัดจิตภาวัน ระยะทาง ประมาณ 2,500 เมตร	6,549,000	-	-	-	-	ประชาชน ร้อยละ 50 ของหมู่บ้านได้ ใช้ประโยชน์จาก โครงการนี้	ประชาชนได้รับ การบริการ สาธารณสุขที่มี คุณภาพ	กองช่าง
24	ก่อสร้างถนน คอนกรีตเสริม เหล็ก หมู่ 3 บ้านคำเขื่อง	เพื่อก่อสร้างถนน คอนกรีตเสริมเหล็ก หมู่ 3 บ้านคำเขื่อง	- เส้นทางจากบ้านนายแถม สุวรรณศรี ถึงบ้าน นางนวน จันทร์ ภักดียุทธ ระยะทาง ประมาณ 500 เมตร	-	1,283,500	-	-	-	ประชาชน ร้อยละ 50 ของหมู่บ้านได้ ใช้ประโยชน์จาก โครงการนี้	ประชาชนได้รับ การบริการ สาธารณสุขที่มี คุณภาพ	กองช่าง
25	ก่อสร้างถนน คอนกรีตเสริม เหล็ก หมู่ 3 บ้านคำเขื่อง	เพื่อก่อสร้างถนน คอนกรีตเสริมเหล็ก หมู่ 3 บ้านคำเขื่อง	- เส้นทางจากบ้านนางกานดา สิงห์ศรี ถึงบ้าน นางธิติกานต์ ศรีโยหะ ระยะทางประมาณ 800 เมตร	-	-	2,053,600	-	-	ประชาชน ร้อยละ 50 ของหมู่บ้านได้ ใช้ประโยชน์จาก โครงการนี้	ประชาชนได้รับ การบริการ สาธารณสุขที่มี คุณภาพ	กองช่าง
26	ก่อสร้างถนน คอนกรีตเสริม เหล็ก หมู่ 3 บ้านคำเขื่อง	เพื่อก่อสร้างถนน คอนกรีตเสริมเหล็ก หมู่ 3 บ้านคำเขื่อง	เส้นทางจากบ้านนายสมภาร สุวรรณศรี ถึงบ้าน นางสายบัว สุวรรณศรี ระยะทางประมาณ 500 เมตร	-	-	-	-	1,283,500	ประชาชน ร้อยละ 50 ของหมู่บ้านได้ ใช้ประโยชน์จาก โครงการนี้	ประชาชนได้รับ การบริการ สาธารณสุขที่มี คุณภาพ	กองช่าง

ที่	โครงการ	วัตถุประสงค์	เป้าหมาย (ผลผลิตของโครงการ)	งบประมาณและที่มา (บาท)					ตัวชี้วัด (KPI)	ผลที่คาดว่าจะ ได้รับ	หน่วยงาน รับผิดชอบ หลัก
				2566	2567	2568	2569	2570			
27	หมู่ 4 ก่อสร้างถนน คอนกรีตเสริม เหล็ก บ้านพราน อัน หมู่ 4	เพื่อก่อสร้างถนน คอนกรีตเสริมเหล็ก หมู่ 4 บ้านพราน อัน	เส้นทางหลังบ้าน นายเหลียม ระยะทางประมาณ 100 เมตร	256,700	-	-	-	-	ประชาชน ร้อยละ 50 ของหมู่บ้านได้ ใช้ประโยชน์	ประชาชนได้รับ การบริการ สาธารณสุขที่มี คุณภาพ	กองช่าง
28	ก่อสร้างถนนลูกรัง บ้านพรานอัน หมู่ 4	เพื่อก่อสร้างถนนลูกรัง หมู่ 4 บ้านพรานอัน	เส้นทางนาเชียงของ ระยะทาง ประมาณ 3,000 เมตร	2,130,000	-	-	-	-	ประชาชน ร้อยละ 50 ของหมู่บ้านได้ใช้ ประโยชน์	ประชาชนได้รับการ บริการสาธารณสุขที่มี คุณภาพ	กองช่าง
29	ก่อสร้างถนนคอนกรีต เสริมเหล็กบ้านพราน อัน หมู่ 4	เพื่อก่อสร้างถนน คอนกรีตเสริมเหล็ก หมู่ 4 บ้านพรานอัน	เส้นทางบ้านนายไพพรรณ เริ่มจากศาลา ประชาคม ระยะทางประมาณ 250 เมตร	-	641,000	-	-	-	ประชาชน ร้อยละ 50 ของหมู่บ้านได้ใช้ ประโยชน์	ประชาชนได้รับการ บริการสาธารณสุขที่มี คุณภาพ	กองช่าง
30	ก่อสร้างถนนลูกรัง บ้านพรานอัน หมู่ 4	เพื่อก่อสร้างถนน ลูกรัง หมู่ 4 บ้าน พรานอัน	เส้นทางข้างป่าช้า ทางลงไปนา นายเหลียมและถนนเส้นลงนาใต้ ระยะทางประมาณ 1,500 เมตร	-	1,065,000	-	-	-	ประชาชน ร้อยละ 50 ของหมู่บ้านได้ ใช้ประโยชน์	ประชาชนได้รับ การบริการ สาธารณสุขที่มี คุณภาพ	กองช่าง
31	ก่อสร้างถนน คอนกรีตเสริม เหล็ก บ้านพราน อัน หมู่ 4	เพื่อก่อสร้างถนน คอนกรีตเสริมเหล็ก หมู่ 4 บ้านพรานอัน	เส้นทางบ้านนายสังเวียน ถึงบ้านนายวอย ระยะทาง ประมาณ 200 เมตร	-	-	-	513,400	-	ประชาชน ร้อยละ 50 ของหมู่บ้านได้ ใช้ประโยชน์	ประชาชนได้รับ การบริการ สาธารณสุขที่มี คุณภาพ	กองช่าง
32	ก่อสร้างราง ระบายน้ำ บ้านพรานอัน หมู่ 4	เพื่อแก้ไขปัญหา ท่วมขังและน้ำเสีย จากบ้านเรือน ประชาชน	เส้นทางในหมู่บ้าน ระยะทาง ประมาณ 800 เมตร	-	3,360,000	-	-	-	ร้อยละของ ครัวเรือนที่ เดือดร้อนลดลง	น้ำไม่ท่วมขัง	กองช่าง
33	ก่อสร้างท่อลอด เหลียมคอนกรีต เสริมเหล็ก บ้าน	เพื่อให้เป็นทาง ระบายน้ำและใช้ เป็นเส้นทาง	เส้นลำห้วยใต้ จุดข้ามนา นายเฉย	-	-	-	-	500,000	ร้อยละของ ครัวเรือนที่ เดือดร้อนลดลง	น้ำไม่ท่วมขัง	กองช่าง

ที่	โครงการ	วัตถุประสงค์	เป้าหมาย (ผลผลิตของโครงการ)	งบประมาณและที่มา (บาท)					ตัวชี้วัด (KPI)	ผลที่คาดว่าจะ ได้รับ	หน่วยงาน รับผิดชอบ หลัก
				2566	2567	2568	2569	2570			
	พรานอัน หมู่ 4	คมนาคมและขนส่ง ผลิตผลทางการ เกษตร									
34	หมู่ 5 เสริมผิวจราจร แบบแอสฟัลท์ติก คอนกรีต บ้านดงมัน หมู่ 5	เพื่อเสริมผิวจราจร แบบแอสฟัลท์ติก คอนกรีต หมู่ 5 บ้านดงมัน	เสริมผิวจราจรแบบแอส ฟัลท์ติกคอนกรีต บ้านดงมัน ระยะทางประมาณ 500 เมตร	1,000,000	-	-	-	-	ประชาชน ร้อยละ 50 ของหมู่บ้านได้ ใช้ประโยชน์จาก โครงการนี้	ประชาชนได้รับ การบริการ สาธารณะที่มี คุณภาพ	กองช่าง
35	ก่อสร้างถนน คอนกรีตเสริม เหล็ก บ้านดงมัน หมู่ 5	เพื่อก่อสร้างถนน คอนกรีตเสริมเหล็ก หมู่ 5 บ้านดงมัน	เส้นทางบ้านนายสนิท คูเมือง ถึงบ้านนางสาวณัฐวดี อินทร ระยะทางประมาณ 150 เมตร	300,000	-	-	-	-	ประชาชน ร้อยละ 50 ของหมู่บ้านได้ ใช้ประโยชน์จาก โครงการนี้	ประชาชนได้รับ การบริการ สาธารณะที่มี คุณภาพ	กองช่าง
36	ก่อสร้างถนน คอนกรีตเสริม เหล็ก บ้านดงมัน หมู่ 5	เพื่อก่อสร้างถนน คอนกรีตเสริมเหล็ก หมู่ 5 บ้านดงมัน	เส้นทางจากบ้านนางคำใบ สุวรรณศรี ถึงบ้านนางเข็ม เพชร นาที่ห้า ระยะทาง ประมาณ 200 เมตร	400,000	-	-	-	-	ประชาชนของ หมู่บ้านได้ใช้ ประโยชน์จาก โครงการนี้ร้อยละ 50	ประชาชนได้รับ การบริการ สาธารณะที่มี คุณภาพ	กองช่าง
37	ก่อสร้างถนน คอนกรีตเสริม เหล็ก บ้านดงมัน หมู่ 5	เพื่อก่อสร้างถนน คอนกรีตเสริมเหล็ก หมู่ 5 บ้านดงมัน	เส้นทางจากบ้าน นายจักรเพชร เต็งกลาง ระยะทางประมาณ 100 เมตร	-	300,000	-	-	-	ประชาชนของหมู่ บ้านได้ใช้ประโยชน์ จากโครงการนี้ร้อย ละ 50	ประชาชนได้รับ การบริการ สาธารณะที่มี คุณภาพ	กองช่าง
38	ก่อสร้างถนน คอนกรีตเสริมเหล็ก บ้านดงมัน หมู่ 5	เพื่อก่อสร้างถนน คอนกรีตเสริมเหล็ก หมู่ 5 บ้านดงมัน	เส้นทางจากบ้าน นางทองปาน คนเพียร ถึงวัดถ้ำไธ ระยะทาง ประมาณ 500 เมตร	-	500,000	-	-	-	ประชาชนของ หมู่บ้านได้ใช้ ประโยชน์จาก โครงการนี้ร้อยละ 50	ประชาชนได้รับการ บริการสาธารณะที่มี คุณภาพ	กองช่าง

ที่	โครงการ	วัตถุประสงค์	เป้าหมาย (ผลผลิตของโครงการ)	งบประมาณและที่มา (บาท)					ตัวชี้วัด (KPI)	ผลที่คาดว่าจะ ได้รับ	หน่วยงาน รับผิดชอบ หลัก
				2566	2567	2568	2569	2570			
39	ก่อสร้างถนน ลูกรัง บ้านดงมัน หมู่ 5	เพื่อก่อสร้างถนน ลูกรังหมู่ 5 บ้านดง มัน	เส้นทางสามแยกภูวัด ถึง สามแยกโสกเสือ ระยะทาง ประมาณ 500 เมตร	-	-	-	-	300,000	ประชาชน ร้อยละ 50 ของหมู่บ้านได้ ใช้ประโยชน์จาก โครงการนี้	ประชาชนได้รับ การบริการ สาธารณะที่มี คุณภาพ	กองช่าง
40	หมู่ 6 ก่อสร้าง ถนนคอนกรีต เสริมเหล็ก บ้าน คำเม็ก หมู่ 6	เพื่อก่อสร้างถนน คอนกรีตเสริมเหล็ก บ้านคำเม็ก หมู่ 6	เส้นทาง ซอย 1 ระยะทาง ประมาณ 500 เมตร	400,000	-	-	-	-	ประชาชน ร้อยละ 50 ของหมู่บ้านได้ ใช้ประโยชน์	ประชาชนได้รับ การบริการ สาธารณะที่มี คุณภาพ	กองช่าง
41	ก่อสร้างถนน คอนกรีตเสริม เหล็ก บ้านคำ เม็ก หมู่ 6	เพื่อก่อสร้างถนน คอนกรีตเสริมเหล็ก บ้านคำเม็ก หมู่ 6	เส้นทางวัดป่าบุญญาเขต เชียงคำ ระยะทางประมาณ 700 เมตร	400,000	-	-	-	-	ประชาชน ร้อยละ 50 ของหมู่บ้านได้ ใช้ประโยชน์	ประชาชนได้รับ การบริการ สาธารณะที่มี คุณภาพ	กองช่าง
42	ก่อสร้างถนน คอนกรีตเสริม เหล็ก บ้านคำ เม็ก หมู่ 6	เพื่อก่อสร้างถนน คอนกรีตเสริมเหล็ก บ้านคำเม็ก หมู่ 6	เส้นทางร้านอาหารสองเรา ระยะทางประมาณ 500 เมตร	400,000	-	-	-	-	ประชาชน ร้อยละ 50 ของหมู่บ้านได้ ใช้ประโยชน์	ประชาชนได้รับ การบริการ สาธารณะที่มี คุณภาพ	กองช่าง
43	ก่อสร้างถนน ลูกรัง บ้านคำเม็ก หมู่ 6	เพื่อก่อสร้างถนน ลูกรัง บ้านคำเม็ก หมู่ 6	เส้นทางไปนางงสภาพร ระยะทางประมาณ 500 เมตร	100,000	-	-	-	-	ประชาชน ร้อยละ 50 ของหมู่บ้าน	ประชาชนได้รับ การบริการ สาธารณะที่มี คุณภาพ	กองช่าง

ที่	โครงการ	วัตถุประสงค์	เป้าหมาย (ผลผลิตของโครงการ)	งบประมาณและที่มา (บาท)					ตัวชี้วัด (KPI)	ผลที่คาดว่าจะ ได้รับ	หน่วยงาน รับผิดชอบ หลัก
				2566	2567	2568	2569	2570			
44	ก่อสร้างถนน ลูกรัง บ้านคำเม็ก หมู่ 6	เพื่อก่อสร้างถนน ลูกรัง บ้านคำเม็ก หมู่ 6	เส้นทางข้างวัดคำเม็ก ระยะทางประมาณ 100 เมตร	20,000	-	-	-	-	ประชาชน ร้อยละ 50 ของหมู่บ้าน	ประชาชนได้รับ การบริการ สาธารณะที่มี คุณภาพ	กองช่าง
45	ก่อสร้างถนน คอนกรีตเสริม เหล็ก บ้านคำ เม็ก หมู่ 6	เพื่อก่อสร้างถนน คอนกรีตเสริมเหล็ก บ้านคำเม็ก หมู่ 6	เส้นทาง ซอย 10 ระยะทาง ประมาณ 700 เมตร	-	500,000	-	-	-	ประชาชน ร้อยละ 50 ของหมู่บ้านได้ ใช้ประโยชน์	ประชาชนได้รับ การบริการ สาธารณะที่มี คุณภาพ	กองช่าง
46	ก่อสร้างถนน คอนกรีตเสริม เหล็ก บ้านคำ เม็ก หมู่ 6	เพื่อก่อสร้างถนน คอนกรีตเสริมเหล็ก บ้านคำเม็ก หมู่ 6	เส้นทางบ้านนายเหมือน ผุยคำสิงห์ ไปถึงดงอ้อยหนู ระยะทางประมาณ 2,000 เมตร	-	800,000	-	-	-	ประชาชน ร้อยละ 50 ของหมู่บ้านได้ ใช้ประโยชน์	ประชาชนได้รับ การบริการ สาธารณะที่มี คุณภาพ	กองช่าง
47	ก่อสร้างถนน คอนกรีตเสริม เหล็ก บ้านคำ เม็ก หมู่ 6	เพื่อก่อสร้างถนน คอนกรีตเสริมเหล็ก บ้านคำเม็ก หมู่ 6	เส้นทาง ซอย 8 ถึงนา นางเกสร ระยะทางประมาณ 1,000 เมตร	-	500,000	-	-	-	ประชาชน ร้อยละ 50 ของหมู่บ้านได้ ใช้ประโยชน์	ประชาชนได้รับ การบริการ สาธารณะที่มี คุณภาพ	กองช่าง
48	ก่อสร้างถนน คอนกรีตเสริม เหล็ก บ้านคำ เม็ก หมู่ 6	เพื่อก่อสร้างถนน คอนกรีตเสริมเหล็ก บ้านคำเม็ก หมู่ 6	เส้นทางบ้าน นางบุญ เสนคะ ไปถึงบ้านนายชัยศ ผุยคำ สิงห์ ระยะทางประมาณ 500 เมตร	-	300,000	-	-	-	ประชาชน ร้อยละ 50 ของหมู่บ้านได้ ใช้ประโยชน์	ประชาชนได้รับ การบริการ สาธารณะที่มี คุณภาพ	กองช่าง

ที่	โครงการ	วัตถุประสงค์	เป้าหมาย (ผลผลิตของโครงการ)	งบประมาณและที่มา (บาท)					ตัวชี้วัด (KPI)	ผลที่คาดว่าจะ ได้รับ	หน่วยงาน รับผิดชอบ หลัก
				2566	2567	2568	2569	2570			
49	ก่อสร้างถนนคันดิน บ้านคำเม็ก หมู่ 6	เพื่อก่อสร้างถนนคันดิน บ้านคำเม็ก หมู่ 6	เส้นทางจากนายนายปราณี ข้ามห้วย ระยะทางประมาณ 2,000 เมตร	-	300,000	-	-	-	ประชาชน ร้อยละ 50 ของหมู่บ้านได้ใช้ประโยชน์	ประชาชนได้รับ การบริการ สาธารณะที่มีคุณภาพ	กองช่าง
50	ก่อสร้างถนนคอนกรีตเสริมเหล็ก บ้านคำเม็ก หมู่ 6	เพื่อก่อสร้างถนนคอนกรีตเสริมเหล็ก บ้านคำเม็ก หมู่ 6	เส้นทางจากสวนนางนาคยา ไปถึงนา นายไสว ระยะทาง ประมาณ 500 เมตร	-	-	300,000	-	-	ประชาชน ร้อยละ 50 ของหมู่บ้านได้ใช้ประโยชน์	ประชาชนได้รับ การบริการ สาธารณะที่มีคุณภาพ	กองช่าง
51	ก่อสร้างถนนคันดิน บ้านคำเม็ก หมู่ 6	เพื่อก่อสร้างถนนคันดิน บ้านคำเม็ก หมู่ 6	เส้นทางบ้านนายรัศมี ถึงนา นายฉลอง ไปถนนลูกรังซอย 8 ระยะทางประมาณ 1,000 เมตร	-	-	300,000	-	-	ประชาชน ร้อยละ 50 ของหมู่บ้านได้ใช้ประโยชน์	ประชาชนได้รับ การบริการ สาธารณะที่มีคุณภาพ	กองช่าง
52	ก่อสร้างถนนลูกรัง บ้านคำเม็ก หมู่ 6	เพื่อก่อสร้างถนนลูกรัง บ้านคำเม็ก หมู่ 6	เส้นทางไปนางาสลัด ระยะทางประมาณ 1,000 เมตร	-	-	300,000	-	-	ประชาชน ร้อยละ 50 ของหมู่บ้านได้ใช้ประโยชน์	ประชาชนได้รับ การบริการ สาธารณะที่มีคุณภาพ	กองช่าง
53	เสริมผิวจราจรแบบแอสฟัลท์ติกคอนกรีตบ้านคำเม็ก หมู่ 6	เพื่อเสริมผิวจราจรแบบแอสฟัลท์ติกคอนกรีต บ้านคำเม็ก หมู่ 6	เสริมผิวจราจรแบบแอสฟัลท์ติกคอนกรีต บ้านคำเม็ก ระยะทางประมาณ 1,000 เมตร	-	-	-	-	400,000	ประชาชน ร้อยละ 50 ของหมู่บ้านได้ใช้ประโยชน์จากโครงการนี้	ประชาชนได้รับ การบริการ สาธารณะที่มีคุณภาพ	กองช่าง

ที่	โครงการ	วัตถุประสงค์	เป้าหมาย (ผลผลิตของโครงการ)	งบประมาณและที่มา (บาท)					ตัวชี้วัด (KPI)	ผลที่คาดว่าจะ ได้รับ	หน่วยงาน รับผิดชอบ หลัก
				2566	2567	2568	2569	2570			
54	ก่อสร้างรางระบายน้ำบ้านคำเม็ก หมู่ 6	เพื่อแก้ไขปัญหาน้ำท่วมขังและน้ำเสียจากบ้านเรือนประชาชน	เส้นรอบหมู่บ้าน ระยะทางประมาณ 1,500 เมตร	-	-	500,000	-	-	ร้อยละของครัวเรือนที่เดือดร้อนลดลง	น้ำไม่ท่วมขัง	กองช่าง
55	หมู่ 7 ก่อสร้างถนนคอนกรีตเสริมเหล็ก บ้านโนนสะอาด หมู่ 7	เพื่อก่อสร้างถนนคอนกรีตเสริมเหล็ก หมู่ 7 บ้านโนนสะอาด	เส้นทางเข้าป่าช้า ระยะทางประมาณ 250 เมตร	500,000	-	-	-	-	ประชาชน ร้อยละ 50 ของหมู่บ้านได้ใช้ประโยชน์จากโครงการนี้	ประชาชนได้รับการบริการสาธารณสุขที่มีคุณภาพ	กองช่าง
56	ก่อสร้างถนนคอนกรีตเสริมเหล็ก บ้านโนนสะอาด หมู่ 7	เพื่อก่อสร้างถนนคอนกรีตเสริมเหล็ก หมู่ 7 บ้านโนนสะอาด (คุ้มนาภูคกอย)	เส้นทางจากบ้านนางสมหมาย ผากา ถึงโรงเรียนโนนสะอาด ระยะทางประมาณ 250 เมตร	500,000	-	-	-	-	ประชาชน ร้อยละ 50 ของหมู่บ้านได้ใช้ประโยชน์จากโครงการนี้	ประชาชนได้รับการบริการสาธารณสุขที่มีคุณภาพ	กองช่าง
57	ก่อสร้างถนนคอนกรีตเสริมเหล็ก บ้านโนนสะอาด หมู่ 7	เพื่อก่อสร้างถนนคอนกรีตเสริมเหล็ก หมู่ 7 บ้านโนนสะอาด	เส้นทางจากบ้านนายบุญตา ผุยคำสิงห์ ถึงบ้านนายชาติ ระยะทางประมาณ 500 เมตร	500,000	-	-	-	-	ประชาชน ร้อยละ 50 ของหมู่บ้านได้ใช้ประโยชน์จากโครงการนี้	ประชาชนได้รับการบริการสาธารณสุขที่มีคุณภาพ	กองช่าง
58	ก่อสร้างถนนคอนกรีตเสริมเหล็ก บ้านโนนสะอาด หมู่ 7	เพื่อก่อสร้างถนนคอนกรีตเสริมเหล็ก หมู่ 7 บ้านโนนสะอาด	เส้นทางจากบ้านนางอินหาวา ถึงบ้านนางวาสนา ระยะทางประมาณ 50 เมตร	-	100,000	-	-	-	ประชาชน ร้อยละ 50 ของหมู่บ้านได้ใช้ประโยชน์จากโครงการนี้	ประชาชนได้รับการบริการสาธารณสุขที่มีคุณภาพ	กองช่าง
59	ก่อสร้างถนนคอนกรีตเสริมเหล็ก บ้านโนนสะอาด หมู่ 7	เพื่อก่อสร้างถนนคอนกรีตเสริมเหล็ก หมู่ 7 บ้านโนนสะอาด	เส้นทางจากบ้านโนนสะอาด ไปนาเตย ระยะทางประมาณ 300 เมตร	-	300,000	-	-	-	ประชาชน ร้อยละ 50 ของหมู่บ้านได้ใช้ประโยชน์จากโครงการนี้	ประชาชนได้รับการบริการสาธารณสุขที่มีคุณภาพ	กองช่าง

ที่	โครงการ	วัตถุประสงค์	เป้าหมาย (ผลผลิตของโครงการ)	งบประมาณและที่มา (บาท)					ตัวชี้วัด (KPI)	ผลที่คาดว่าจะ ได้รับ	หน่วยงาน รับผิดชอบ หลัก
				2566	2567	2568	2569	2570			
60	ก่อสร้างถนน ลูกรัง บ้านโนน สะอาด หมู่ 7	เพื่อก่อสร้างถนน ลูกรัง หมู่ 7 บ้าน โนนสะอาด	เส้นทางจากนายนายชรินทร์ ถึงบ้านนายชาติ ระยะทาง ประมาณ 1,000 เมตร	-	500,000	-	-	-	ประชาชน ร้อยละ 50 ของหมู่บ้าน	ประชาชนได้รับ การบริการ สาธารณะที่มี คุณภาพ	กองช่าง
61	เสริมผิวจราจร แบบแอสฟัลท์ติก คอนกรีต บ้าน โนนสะอาด หมู่ 7	เพื่อเสริมผิวจราจร แบบแอสฟัลท์ติก คอนกรีต บ้านโนน สะอาด หมู่ 7	เสริมผิวจราจรแบบแอสฟัลท์ ติกคอนกรีต บ้านโนนสะอาด ระยะทางประมาณ 800 เมตร	-	-	300,000	-	-	ประชาชน ร้อยละ 50 ของหมู่บ้านได้ ใช้ประโยชน์จาก โครงการนี้	ประชาชนได้รับ การบริการ สาธารณะที่มี คุณภาพ	กองช่าง
62	ก่อสร้างถนน ลูกรัง บ้านโนน สะอาด หมู่ 7	เพื่อก่อสร้างถนน ลูกรัง บ้านโนน สะอาด หมู่ 7	เส้นทางจากที่ดินนายแป นุย์คำสิงห์ ไปบ้านคำเม็ก ระยะทางประมาณ 1,000 เมตร	-	-	500,000	-	-	ประชาชน ร้อยละ 50 ของหมู่บ้าน	ประชาชนได้รับ การบริการ สาธารณะที่มี คุณภาพ	กองช่าง
63	ก่อสร้างถนน ลูกรัง บ้านโนน สะอาด หมู่ 7	เพื่อก่อสร้างถนน ลูกรัง บ้านโนน สะอาด หมู่ 7	เส้นทางจากนายเสียน ฝูยคำ สิงห์ ไปบ้านคำเม็ก ระยะทาง ประมาณ 1,000 เมตร	-	-	-	710,000	-	ประชาชน ร้อยละ 50 ของหมู่บ้าน	ประชาชนได้รับ การบริการ สาธารณะที่มี คุณภาพ	กองช่าง
64	ก่อสร้างราง ระบายน้ำ บ้านโนนสะอาด หมู่ 7	เพื่อแก้ไขปัญหาน้ำ ท่วมขังและน้ำเสีย จากบ้านเรือน ประชาชน	เส้นทางภายในหมู่บ้าน ระยะทาง ประมาณ 1,500 เมตร	-	-	-	6,300,000	-	ร้อยละของ ครัวเรือนที่ เดือดร้อนลดลง	น้ำไม่ท่วมขัง	กองช่าง
65	หมู่ 8 ก่อสร้างถนน คอนกรีตเสริม เหล็ก บ้านโคกสูง หมู่ 8	เพื่อก่อสร้างถนน คอนกรีตเสริมเหล็ก หมู่ 8 บ้านโคกสูง	เส้นทางจากวัดบ้านโคกสูงไป บรรจบถนนคอนกรีตหมู่ 12 เส้นทางลาดยาง เหล่าคราม- คำอาฮวน ระยะทางประมาณ 750 เมตร	500,000	-	-	-	-	ประชาชน ร้อยละ 50 ของหมู่บ้านได้ ใช้ประโยชน์จาก โครงการนี้	ประชาชนได้รับ การบริการ สาธารณะที่มี คุณภาพ	กองช่าง

ที่	โครงการ	วัตถุประสงค์	เป้าหมาย (ผลผลิตของโครงการ)	งบประมาณและที่มา (บาท)					ตัวชี้วัด (KPI)	ผลที่คาดว่าจะ ได้รับ	หน่วยงาน รับผิดชอบ หลัก
				2566	2567	2568	2569	2570			
66	ก่อสร้างถนน คอนกรีตเสริม เหล็ก บ้านโคกสูง หมู่ 8	เพื่อก่อสร้างถนน คอนกรีตเสริมเหล็ก หมู่ 8 บ้านโคกสูง	เส้นทางจากบ้านนางคำ บุญเสริม ถึง บ้านอาจารย์ แสวง ช่างพันธ์ ระยะทาง ประมาณ 400 เมตร	-	500,000	-	-	-	ประชาชน ร้อยละ 50 ของหมู่บ้าน	ประชาชนได้รับ การบริการ สาธารณสุขที่มี คุณภาพ	กองช่าง
67	ก่อสร้างถนน คอนกรีตเสริม เหล็ก บ้านโคกสูง หมู่ 8	เพื่อก่อสร้างถนน คอนกรีตเสริมเหล็ก หมู่ 8 บ้านโคกสูง	เส้นทางจากบ้านนางเผ้า เทพ สุริย์ ไปถึง บ้านนายแหลม ไชย양ค์ ระยะทางประมาณ 150 เมตร	-	385,050	-	-	-	ประชาชน ร้อยละ 50 ของหมู่บ้าน	ประชาชนได้รับ การบริการ สาธารณสุขที่มี คุณภาพ	กองช่าง
68	ก่อสร้างถนน คอนกรีตเสริม เหล็ก บ้านโคกสูง หมู่ 8	เพื่อก่อสร้างถนน คอนกรีตเสริมเหล็ก หมู่ 8 บ้านโคกสูง	เส้นทางบ้านนางนัค ไปยัง บ้านนางคำไผ่ ไชย양ค์ ระยะทาง ประมาณ 300 เมตร	-	-	300,000	-	-	ประชาชน ร้อยละ 50 ของหมู่บ้านได้ ใช้ประโยชน์จาก โครงการนี้	ประชาชนได้รับ การบริการ สาธารณสุขที่มี คุณภาพ	กองช่าง
69	ก่อสร้างถนน คอนกรีตเสริม เหล็ก บ้านโคกสูง หมู่ 8	เพื่อก่อสร้างถนน คอนกรีตเสริมเหล็ก หมู่ 8 บ้านโคกสูง	เส้นทางบ้านเวทสุวรรณ วง ศรีทา ไปถึงบ้านนางปานทอง คนยืน ระยะทาง ประมาณ 700 เมตร	-	-	500,000	-	-	ประชาชน ร้อยละ 50 ของหมู่บ้านได้ ใช้ประโยชน์จาก โครงการนี้	ประชาชนได้รับ การบริการ สาธารณสุขที่มี คุณภาพ	กองช่าง
70	ก่อสร้างถนน ลูกรัง บ้านโคกสูง หมู่ 8	เพื่อก่อสร้างถนน ลูกรัง หมู่ 8 บ้านโคกสูง	เส้นทางจากนางนาดี สร้อยแก้ว ไปยังนายคำมา เพ็งพา ระยะทางประมาณ 500 เมตร	-	-	500,000	-	-	ประชาชน ร้อยละ 50 ของหมู่บ้านได้ ใช้ประโยชน์จาก โครงการนี้	ประชาชนได้รับ การบริการ สาธารณสุขที่มี คุณภาพ	กองช่าง

ที่	โครงการ	วัตถุประสงค์	เป้าหมาย (ผลผลิตของโครงการ)	งบประมาณและที่มา (บาท)					ตัวชี้วัด (KPI)	ผลที่คาดว่าจะ ได้รับ	หน่วยงาน รับผิดชอบ หลัก
				2566	2567	2568	2569	2570			
71	ก่อสร้างถนน ลูกรัง บ้านโคกสูง หมู่ 8	เพื่อก่อสร้างถนน ลูกรัง หมู่ 8 บ้านโคกสูง	เส้นทางจากทางลาดยางนา นางคำ พิกุลศรี ไปยังนา นายวิธิ ไชยยางค์ ระยะทาง ประมาณ 400 เมตร	-	-	-	500,000	-	ประชาชน ร้อยละ 50 ของหมู่บ้านได้ ใช้ประโยชน์จาก โครงการนี้	ประชาชนได้รับ การบริการ สาธารณสุขที่มี คุณภาพ	กองช่าง
72	ก่อสร้างถนน ลูกรัง บ้านโคกสูง หมู่ 8	เพื่อก่อสร้างถนน ลูกรัง หมู่ 8 บ้าน โคกสูง	เส้นทางจากนายนายไม พันทะ ไปยังนายนายกอง ไชยยางค์ ระยะทางประมาณ 300 เมตร	-	-	-	-	200,000	ประชาชน ร้อยละ 50 ของหมู่บ้านได้ ใช้ประโยชน์จาก โครงการนี้	ประชาชนได้รับ การบริการ สาธารณสุข	กองช่าง
73	หมู่ 9 ก่อสร้างถนน คอนกรีตเสริมเหล็ก บ้านเหล่า คราม หมู่ 9	เพื่อก่อสร้างถนน คอนกรีตเสริมเหล็ก หมู่ 9 บ้านเหล่า คราม	เส้นทางจุดสามแยก นานาย ออน พันธุ์คุณ ไปถึง นานาย แสนประกอบ พันทะ ระยะทางประมาณ 1,500 เมตร	700,000	-	-	-	-	ประชาชน ร้อยละ 50 ของหมู่บ้านได้ ใช้ประโยชน์	ประชาชนได้รับ การบริการ สาธารณสุขที่มี คุณภาพ	กองช่าง
74	ก่อสร้างถนน ลูกรัง บ้านเหล่า คราม หมู่ 9	เพื่อก่อสร้างถนน ลูกรัง หมู่ 9 บ้าน เหล่าคราม	เส้นทางนา นางสาวยนต์ ไชยยางค์ ไปถึงนา นายสี พันทะ (ฝายโคก) ระยะทาง ประมาณ 2,500 เมตร	500,000	-	-	-	-	ประชาชน ร้อยละ 50 ของหมู่บ้านได้ ใช้ประโยชน์ โครงการนี้	ประชาชนได้รับ การบริการ สาธารณสุขเพิ่มขึ้น	กองช่าง
75	ก่อสร้างถนน ลูกรัง บ้านเหล่า คราม หมู่ 9	เพื่อก่อสร้างถนน ลูกรัง หมู่ 9 บ้าน เหล่าคราม	เส้นทางจากบ้านนายบุญล้อม ไปยังบ้านนายคำเชิญ ไชยยางค์ ระยะทางประมาณ 250 เมตร	350,000	-	-	-	-	ประชาชน ร้อยละ 50 ของหมู่บ้านได้ ใช้ประโยชน์ โครงการนี้	ประชาชนได้รับ การบริการ สาธารณสุขเพิ่มขึ้น	กองช่าง
76	ก่อสร้างถนน ลูกรัง บ้านเหล่า คราม หมู่ 9	เพื่อขยายถนน ลูกรัง หมู่ 9 บ้าน เหล่าคราม	เส้นทางจากบ้านนางเต็ม ไชยยางค์ ไปถึงวัดโพธิ์ศิลา ระยะทางประมาณ 250 เมตร	-	500,000	-	-	-	ประชาชน ร้อยละ 50 ของหมู่บ้านได้ ใช้ประโยชน์ โครงการนี้	ประชาชนได้รับ การบริการ สาธารณสุขเพิ่มขึ้น	กองช่าง

ที่	โครงการ	วัตถุประสงค์	เป้าหมาย (ผลผลิตของโครงการ)	งบประมาณและที่มา (บาท)					ตัวชี้วัด (KPI)	ผลที่คาดว่าจะ ได้รับ	หน่วยงาน รับผิดชอบ หลัก
				2566	2567	2568	2569	2570			
77	ก่อสร้างถนน ลูกรัง บ้านเหล่า คราม หมู่ 9	เพื่อก่อสร้างถนน ลูกรัง หมู่ 9 บ้าน เหล่าคราม	เส้นทาง (เขตภูสีแก้ว) นานาย รอง ไชย양งค์ ไปถ้ำดอนม่วง ระยะทางประมาณ 1,000 เมตร	-	-	500,000	-	-	ประชาชน ร้อยละ 50 ของหมู่บ้านได้ ใช้ประโยชน์ โครงการนี้	ประชาชนได้รับ การบริการ สาธารณะเพิ่มขึ้น	กองช่าง
78	ก่อสร้างถนน คอนกรีตเสริม เหล็ก บ้านเหล่า คราม หมู่ 9	เพื่อก่อสร้างถนน คอนกรีตเสริมเหล็ก หมู่ 9 บ้านเหล่า คราม	เส้นทางจากบ้านนางจวน บุตรกาล ถึงบ้าน นายบัวพันธ์ ไชย양งค์ ระยะทางประมาณ 1,000 เมตร	-	-	-	-	600,000	ประชาชน ร้อยละ 50 ของหมู่บ้านได้ ใช้ประโยชน์ โครงการนี้	ประชาชนได้รับ การบริการ สาธารณะเพิ่มขึ้น	กองช่าง
79	ก่อสร้างราง ระบายน้ำ บ้าน เหล่าคราม หมู่ 9	เพื่อแก้ไขปัญหา ท่วมขังและน้ำเสีย จากบ้านเรือน ประชาชน	เส้นทางในหมู่บ้าน ระยะทาง ประมาณ 230 เมตร	-	-	-	-	1,000,000	ร้อยละของ ครัวเรือนที่ เดือดร้อนลดลง	น้ำไม่ท่วมขัง	กองช่าง
80	หมู่ 10 เสริมผิวจราจร แบบแอสฟัลต์ติก คอนกรีตบ้านโค้ง สำราญ หมู่ 10	เพื่อเสริมผิวจราจร แอสฟัลต์ติก คอนกรีต หมู่ 10 บ้านโค้งสำราญ	เสริมผิวจราจรแบบแอสฟัลท์ ติกคอนกรีต บ้านโค้งสำราญ ระยะทางประมาณ 1,100 เมตร	1,848,000	-	-	-	-	ประชาชน ร้อยละ 50 ของหมู่บ้านได้ ใช้ประโยชน์จาก โครงการนี้	ประชาชนได้รับ การบริการ สาธารณะที่มี คุณภาพ	กองช่าง
81	ก่อสร้างถนน คอนกรีตเสริม เหล็ก บ้านโค้ง สำราญ หมู่ 10	เพื่อก่อสร้างถนน คอนกรีตเสริมเหล็ก หมู่ 10 บ้านโค้ง สำราญ	เส้นทางขึ้นวัดภูหินขัน ระยะทางประมาณ 1,000 เมตร	2,567,000	-	-	-	-	ประชาชน ร้อยละ 50 ของหมู่บ้านได้ ใช้ประโยชน์จาก โครงการนี้	ประชาชนได้รับ การบริการ สาธารณะที่มี คุณภาพ	กองช่าง
82	ก่อสร้างถนน ลูกรัง บ้านโค้ง สำราญ หมู่ 10	เพื่อก่อสร้างถนน ลูกรัง หมู่ 10 บ้านโค้งสำราญ	เส้นทางจากถนน อบจ. ถึงนา นายวุฒิ เสียงล้ำ ระยะทาง ประมาณ 1,500 เมตร	1,065,000	-	-	-	-	ประชาชน ร้อยละ 50 ของหมู่บ้านได้ ใช้ประโยชน์จาก โครงการนี้	ประชาชนได้รับ การบริการ สาธารณะที่มี คุณภาพ	กองช่าง

ที่	โครงการ	วัตถุประสงค์	เป้าหมาย (ผลผลิตของโครงการ)	งบประมาณและที่มา (บาท)					ตัวชี้วัด (KPI)	ผลที่คาดว่าจะ ได้รับ	หน่วยงาน รับผิดชอบ หลัก
				2566	2567	2568	2569	2570			
83	ก่อสร้างถนน ลูกรัง บ้านโค้ง สำราญ หมู่ 10	เพื่อก่อสร้างถนน ลูกรัง หมู่ 10 บ้าน โค้งสำราญ	เส้นทางจากถนนหมายเลข 212 ถึง วัดโมฬิมงคลวนาวาส ระยะทางประมาณ 1,000 เมตร	-	-	710,000	-	-	ประชาชน ร้อยละ 50 ของหมู่บ้านได้ ใช้ประโยชน์จาก โครงการนี้	ประชาชนได้รับ การบริการ สาธารณะที่มี คุณภาพ	กองช่าง
84	ก่อสร้างถนน ลูกรัง บ้านโค้ง สำราญ หมู่ 10	เพื่อก่อสร้างถนน ลูกรัง หมู่ 10 บ้าน โค้งสำราญ	เส้นทางจากนายนายดำรงชัย จันโต ถึงบ้านพรานอัน ระยะทางประมาณ 2,000 เมตร	-	-	-	1,420,000	-	ประชาชน ร้อยละ 50 ของหมู่บ้านได้ ใช้ประโยชน์จาก โครงการนี้	ประชาชนได้รับ การบริการ สาธารณะที่มี คุณภาพ	กองช่าง
85	ก่อสร้างถนน คอนกรีตเสริม เหล็ก บ้านโค้ง สำราญ หมู่ 10	เพื่อก่อสร้างถนน คอนกรีตเสริมเหล็ก หมู่ 10 บ้านโค้ง สำราญ	เส้นทางจากถนน อบจ.ป่าช้า - หนองไทร ระยะทางประมาณ 1,000 เมตร	-	-	-	-	2,567,000	ประชาชน ร้อยละ 50 ของหมู่บ้านได้ ใช้ประโยชน์จาก โครงการนี้	ประชาชนได้รับ การบริการ สาธารณะที่มี คุณภาพ	กองช่าง
86	ก่อสร้างถนน คอนกรีตเสริม เหล็ก บ้านโค้ง สำราญ หมู่ 10	เพื่อก่อสร้างถนน คอนกรีตเสริมเหล็ก หมู่ 10 บ้านโค้ง สำราญ	เส้นทางจากบ้านนายอพิชาติ นันทจักร ถึงหลุมหิน ระยะทางประมาณ 1,000 เมตร	-	-	-	-	2,567,000	ประชาชน ร้อยละ 50 ของหมู่บ้านได้ ใช้ประโยชน์จาก โครงการนี้	ประชาชนได้รับ การบริการ สาธารณะที่มี คุณภาพ	กองช่าง
87	ก่อสร้างราง ระบายน้ำ คสล. บ้านโค้งสำราญ หมู่ 10	เพื่อแก้ไขปัญหา ท่วมขังและน้ำเสีย จากบ้านเรือน ประชาชน	เส้นในหมู่บ้าน ระยะทาง ประมาณ 1,000 เมตร	4,200,000	-	-	-	-	ร้อยละของ ครัวเรือนที่ เดือดร้อนลดลง	น้ำไม่ท่วมขัง	กองช่าง
88	ก่อสร้างท่อลอด เหลี่ยมคอนกรีต เสริมเหล็ก บ้าน โค้งสำราญ หมู่	เพื่อให้เป็นทาง ระบายน้ำและใช้ เป็นเส้นทาง คมนาคมและขนส่ง	เส้นนายนายวุฒิ เสียงล้ำ	-	500,000	-	-	-	ร้อยละของ ครัวเรือนที่ เดือดร้อนลดลง	น้ำไม่ท่วมขัง	กองช่าง

ที่	โครงการ	วัตถุประสงค์	เป้าหมาย (ผลผลิตของโครงการ)	งบประมาณและที่มา (บาท)					ตัวชี้วัด (KPI)	ผลที่คาดว่าจะ ได้รับ	หน่วยงาน รับผิดชอบ หลัก
				2566	2567	2568	2569	2570			
	10	ผลิตผลทางการ เกษตร									
89	ก่อสร้างท่อลอด เหลี่ยมคอนกรีต เสริมเหล็ก บ้าน โค้งสำราญ หมู่ 10	เพื่อให้เป็นทาง ระบายน้ำและใช้ เป็นเส้นทาง คมนาคมและขนส่ง ผลิตผลทางการ เกษตร	เส้นทางนายสัมฤทธิ์ ผิวขำ	-	500,000	-	-	-	ร้อยละของ ครัวเรือนที่ เดือดร้อนลดลง	น้ำไม่ท่วมขัง	กองช่าง
90	หมู่ 11 ก่อสร้างถนน คอนกรีตเสริม เหล็ก บ้านหนอง แต่ หมู่ 11	เพื่อก่อสร้างถนน คอนกรีตเสริมเหล็ก หมู่ 11 บ้านหนอง แต่	เส้นทางบ้านนายไถยสิทธิ์ ถึง สามแยกหนองกุ้ง ระยะทาง ประมาณ 2,000 เมตร	5,134,000	-	-	-	-	ประชาชน ร้อยละ 50 ของหมู่บ้านได้ ใช้ประโยชน์จาก โครงการนี้	ประชาชนได้รับ การบริการ สาธารณะที่มี คุณภาพ	กองช่าง
91	ก่อสร้างถนน คอนกรีตเสริม เหล็ก บ้านหนอง แต่ หมู่ 11	เพื่อก่อสร้างถนน คอนกรีตเสริมเหล็ก หมู่ 11 บ้านหนอง แต่	เส้นทางสามแยกบ้าน นายทองพูน ศรีโยหะ ถึง หนองสาธารณะหนองแต่ ระยะทางประมาณ 300 เมตร	770,100	-	-	-	-	ประชาชน ร้อยละ 50 ของหมู่บ้านได้ ใช้ประโยชน์จาก โครงการนี้	ประชาชนได้รับ การบริการ สาธารณะที่มี คุณภาพ	กองช่าง
92	ก่อสร้างถนน คอนกรีตเสริม เหล็ก บ้านหนอง แต่ หมู่ 11	เพื่อก่อสร้างถนน คอนกรีตเสริมเหล็ก หมู่ 11 บ้านหนอง แต่	เส้นทางศูนย์เรียนรู้ตำบล คำอาฮวน ระยะทางประมาณ 400 เมตร	-	1,026,800	-	-	-	ประชาชน ร้อยละ 50 ของหมู่บ้านได้ ใช้ประโยชน์จาก โครงการนี้	ประชาชนได้รับ การบริการ สาธารณะที่มี คุณภาพ	กองช่าง

ที่	โครงการ	วัตถุประสงค์	เป้าหมาย (ผลผลิตของโครงการ)	งบประมาณและที่มา (บาท)					ตัวชี้วัด (KPI)	ผลที่คาดว่าจะ ได้รับ	หน่วยงาน รับผิดชอบ หลัก
				2566	2567	2568	2569	2570			
93	ก่อสร้างถนน คอนกรีตเสริม เหล็ก บ้านหนอง แต่ หมู่ 11	เพื่อก่อสร้างถนน คอนกรีตเสริมเหล็ก หมู่ 11 บ้านหนอง แต่	เส้นทางสามแยกสวนยาง นายร้อย บุญมีะ ถึงนิคม สหกรณ์ดงเย็น ระยะทาง ประมาณ 500 เมตร	-	1,283,500	-	-	-	ประชาชน ร้อยละ 50 ของหมู่บ้านได้ ใช้ประโยชน์จาก โครงการนี้	ประชาชนได้รับ การบริการ สาธารณสุขที่มี คุณภาพ	กองช่าง
94	ก่อสร้างถนน คอนกรีตเสริม เหล็ก บ้านหนอง แต่ หมู่ 11	เพื่อก่อสร้างถนน คอนกรีตเสริมเหล็ก หมู่ 11 บ้านหนอง แต่	เส้นทางข้างร้านไพศาลการ ยาง ถึงบ้านนายอุดร บุญทวี ระยะทางประมาณ 200 เมตร	-	-	513,400	-	-	ประชาชน ร้อยละ 50 ของหมู่บ้านได้ ใช้ประโยชน์จาก โครงการนี้	ประชาชนได้รับ การบริการ สาธารณสุขที่มี คุณภาพ	กองช่าง
95	ก่อสร้างถนน คอนกรีตเสริม เหล็ก บ้านหนอง แต่ หมู่ 11	เพื่อก่อสร้างถนน คอนกรีตเสริมเหล็ก หมู่ 11 บ้านหนอง แต่	เส้นทางสามแยกบ้านนาง วาสนา ศรีสุภา ถึงบ้านนาย บุญ พันคุณ ระยะทาง ประมาณ 300 เมตร	-	-	770,100	-	-	ประชาชน ร้อยละ 50 ของหมู่บ้านได้ ใช้ประโยชน์จาก โครงการนี้	ประชาชนได้รับ การบริการ สาธารณสุขที่มี คุณภาพ	กองช่าง
96	ก่อสร้างถนน คอนกรีตเสริม เหล็ก บ้านหนอง แต่ หมู่ 11	เพื่อก่อสร้างถนน คอนกรีตเสริมเหล็ก หมู่ 11 บ้านหนอง แต่	เส้นทางบ้าน ร.ต.ท.วารี ดวง ขาว ถึงบ้าน นายบัวศรี ถ่อเงิน ระยะทางประมาณ 150 เมตร	-	-	-	106,500	-	ประชาชน ร้อยละ 50 ของหมู่บ้านได้ ใช้ประโยชน์จาก โครงการนี้	ประชาชนได้รับ การบริการ สาธารณสุขที่มี คุณภาพ	กองช่าง
97	ก่อสร้างถนน คอนกรีตเสริม เหล็ก บ้านหนอง แต่ หมู่ 11	เพื่อก่อสร้างถนน คอนกรีตเสริมเหล็ก หมู่ 11 บ้านหนอง แต่	เส้นทางบ้านนายยอด ศรีทะ รัง ระยะทางประมาณ 250 เมตร	-	-	-	641,750	-	ประชาชน ร้อยละ 50 ของหมู่บ้านได้ ใช้ประโยชน์จาก โครงการนี้	ประชาชนได้รับ การบริการ สาธารณสุขที่มี คุณภาพ	กองช่าง
98	ก่อสร้างถนน ลูกรัง บ้านหนอง แต่ หมู่ 11	เพื่อก่อสร้างถนน ลูกรัง หมู่ 11 บ้าน หนองแต่	เส้นทางศาลาประชาคมถึง นิคมสหกรณ์ดงเย็น ระยะทาง ประมาณ 2,000 เมตร	-	-	-	-	1,420,000	ประชาชน ร้อยละ 50 ของหมู่บ้านได้ ใช้ประโยชน์จาก โครงการนี้	ประชาชนได้รับ การบริการ สาธารณสุขที่มี คุณภาพ	กองช่าง

ที่	โครงการ	วัตถุประสงค์	เป้าหมาย (ผลผลิตของโครงการ)	งบประมาณและที่มา (บาท)					ตัวชี้วัด (KPI)	ผลที่คาดว่าจะ ได้รับ	หน่วยงาน รับผิดชอบ หลัก
				2566	2567	2568	2569	2570			
99	ก่อสร้างถนน ลูกรัง บ้านหนอง แต่ หมู่ 11	เพื่อก่อสร้างถนน ลูกรัง หมู่ 11 บ้าน หนองแต่	เส้นทางสามแยกบ้านนางสุบิน พันทะ ถึงสามแยกหลังวัด ระยะทางประมาณ 400 เมตร	-	-	-	-	284,000	ประชาชน ร้อยละ 50 ของหมู่บ้านได้ ใช้ประโยชน์จาก โครงการนี้	ประชาชนได้รับ การบริการ สาธารณะที่มี คุณภาพ	กองช่าง
100	หมู่ 12 ก่อสร้างถนน ลูกรัง บ้านเหล่า คราม หมู่ 12	เพื่อก่อสร้างถนน ลูกรัง หมู่ 12 บ้าน เหล่าคราม	เส้นทางบ้านเหล่าคราม – บ้านนิคมสหกรณ์หนองแต่ ระยะทางประมาณ 1,800 เมตร	1,278,000	-	-	-	-	ประชาชน ร้อยละ 50 ของหมู่บ้านได้ ใช้ประโยชน์	ประชาชนได้รับ การบริการ สาธารณะที่มี คุณภาพ	กองช่าง
101	ก่อสร้างถนน ลูกรัง บ้านเหล่า คราม หมู่ 12	เพื่อก่อสร้างถนน ลูกรัง หมู่ 12 บ้าน เหล่าคราม	เส้นทางนายนายบุญรวม ถึง เส้นทางระหว่างบ้านนิคม สหกรณ์หนองแต่ ระยะทาง ประมาณ 2,000 เมตร	1,420,000	-	-	-	-	ประชาชน ร้อยละ 50 ของหมู่บ้านใช้ ประโยชน์	ประชาชนได้รับ การบริการ สาธารณะที่มี คุณภาพ	กองช่าง
102	ก่อสร้างถนน ลูกรัง บ้านเหล่า คราม หมู่ 12	เพื่อก่อสร้างถนน ลูกรัง หมู่ 12 บ้าน เหล่าคราม	เส้นทางบ้านนางพวง ถึงบ้าน นางทอง โคตรสขิ่ง ระยะทาง ประมาณ 100 เมตร	-	71,000	-	-	-	ประชาชน ร้อยละ 50 ของหมู่บ้านใช้ ประโยชน์	ประชาชนได้รับ การบริการ สาธารณะที่มี คุณภาพ	กองช่าง
103	ก่อสร้างถนน ลูกรัง บ้านเหล่า คราม หมู่ 12	เพื่อก่อสร้างถนน ลูกรัง หมู่ 12 บ้าน เหล่าคราม	เส้นทางบ้านนางบัวลา นารีสง ถึงเขตบ้านนิคมสหกรณ์หนอง แต่ ระยะทางประมาณ 2,100 เมตร	-	1,491,000			-	ประชาชน ร้อยละ 50 ของหมู่บ้าน	ประชาชนได้รับ การบริการ สาธารณะที่มี คุณภาพ	กองช่าง
104	ก่อสร้างถนน คอนกรีตเสริม เหล็ก บ้านเหล่า คราม หมู่ 12	เพื่อก่อสร้างถนน คอนกรีตเสริมเหล็ก หมู่ 12 บ้านเหล่า คราม	เส้นทางซอยบ้านนางปอน พันคุณ ถึงไร่พรหมรัตน์ ระยะทางประมาณ 400 เมตร	-	-	1,026,800	-	-	ประชาชน ร้อยละ 50 ของหมู่บ้าน	ประชาชนได้รับ การบริการ สาธารณะที่มี คุณภาพ	กองช่าง

ที่	โครงการ	วัตถุประสงค์	เป้าหมาย (ผลผลิตของโครงการ)	งบประมาณและที่มา (บาท)					ตัวชี้วัด (KPI)	ผลที่คาดว่าจะ ได้รับ	หน่วยงาน รับผิดชอบ หลัก
				2566	2567	2568	2569	2570			
105	ก่อสร้างถนน คอนกรีตเสริม เหล็ก บ้านเหล่า คราม หมู่ 12	เพื่อก่อสร้างถนน คอนกรีตเสริมเหล็ก หมู่ 12 บ้านเหล่า คราม	เส้นทางบ้านนางอ่อนศรี ระยะทางประมาณ 400 เมตร	-	-	1,026,800	-	-	ประชาชน ร้อยละ 50 ของหมู่บ้าน	ประชาชนได้รับ การบริการ สาธารณะที่มี คุณภาพ	กองช่าง
106	ก่อสร้างถนน คอนกรีตเสริม เหล็ก บ้านเหล่า คราม หมู่ 12	เพื่อก่อสร้างถนน คอนกรีตเสริมเหล็ก หมู่ 12 บ้านเหล่า คราม	เส้นทางบ้านนายลือ ไซยงค์ ระยะทางประมาณ 80 เมตร	-	-	-	205,360	-	ประชาชน ร้อยละ 50 ของหมู่บ้าน	ประชาชนได้รับ การบริการ สาธารณะที่มี คุณภาพ	กองช่าง
107	ก่อสร้างถนน คอนกรีตเสริม เหล็ก บ้านเหล่า คราม หมู่ 12	เพื่อก่อสร้างถนน คอนกรีตเสริมเหล็ก หมู่ 12 บ้านเหล่า คราม	เส้นทางบ้านนางทองใคร ระยะทางประมาณ 200 เมตร	-	-	-	513,400	-	ประชาชน ร้อยละ 50 ของหมู่บ้าน	ประชาชนได้รับ การบริการ สาธารณะที่มี คุณภาพ	กองช่าง
108	ก่อสร้างถนน คอนกรีตเสริมเหล็ก บ้านเหล่าคราม หมู่ 12	เพื่อก่อสร้างถนน คอนกรีตเสริมเหล็ก หมู่ 12 บ้านเหล่าคราม	เส้นทางระหว่างบ้านนางน้อย พันธ์พรม ระยะทางประมาณ 200 เมตร	-	-	-	-	513,400	ประชาชน ร้อยละ 50 ของหมู่บ้าน	ประชาชนได้รับ การบริการ สาธารณะที่มี คุณภาพ	กองช่าง
109	หมู่ 13 ก่อสร้างถนน คอนกรีตเสริม เหล็ก บ้านพราน อัน หมู่ 13	เพื่อก่อสร้างถนน คอนกรีตเสริมเหล็ก หมู่ 13 บ้านพราน อัน	เส้นทางสามแยกบ้านนาย ประดิษฐ์ สิมสิงห์ ถึงบ้าน นางอนัน ชาติพา ระยะทาง ประมาณ 2,000 เมตร	500,000	-	-	-	-	ประชาชน ร้อยละ 50 ของหมู่บ้านใช้ ประโยชน์	ประชาชนได้รับ การบริการ สาธารณะที่มี คุณภาพ	กองช่าง
110	ก่อสร้างถนน คอนกรีตเสริม เหล็ก บ้านพราน อัน หมู่ 13	เพื่ออำนวยความสะดวก ในการ เดินทางและลด ปริมาณฝุ่นละออง	เส้นทางจากสามแยก นาสามขา ถึงที่พักรถยนต์น้อย ระยะทางประมาณ 3,000 เมตร	-	-	500,000	-	-	ประชาชน ร้อยละ 50 ของหมู่บ้านได้ ใช้ประโยชน์	ประชาชนได้รับ การบริการ สาธารณะที่มี คุณภาพ	กองช่าง

ที่	โครงการ	วัตถุประสงค์	เป้าหมาย (ผลผลิตของโครงการ)	งบประมาณและที่มา (บาท)					ตัวชี้วัด (KPI)	ผลที่คาดว่าจะ ได้รับ	หน่วยงาน รับผิดชอบ หลัก
				2566	2567	2568	2569	2570			
111	ก่อสร้างถนน คอนกรีตเสริม เหล็ก บ้านพราน อัน หมู่ 13	เพื่อก่อสร้างถนน คอนกรีตเสริมเหล็ก หมู่ 13 บ้านพราน อัน	เส้นทางจากบ้านเวียง ถึง ชุมชนภูน้อย ระยะทาง ประมาณ 700 เมตร	-	-	-	300,000	-	ประชาชน ร้อยละ 50 ของหมู่บ้านใช้ ประโยชน์	ประชาชนได้รับ การบริการ สาธารณะที่มี คุณภาพ	กองช่าง
112	ก่อสร้างถนน ลูกรัง บ้านพราน อัน หมู่ 13	เพื่อก่อสร้างถนน ลูกรัง หมู่ 13 บ้าน พรานอัน	เส้นทางจากนายสมประสงค์ ชาติพา ถึง นานางภักทวี ชาติพา ระยะทางประมาณ 1,000 เมตร	-	-	-	-	200,000	ประชาชน ร้อยละ 50 ของหมู่บ้านใช้ ประโยชน์	ประชาชนได้รับ การบริการ สาธารณะที่มี คุณภาพ	กองช่าง
113	ก่อสร้างระบาย น้ำ บ้านพรานอัน หมู่ 13	เพื่อแก้ไขปัญหา ท่วมขังและน้ำเสีย จากบ้านเรือน ประชาชน	เส้นรอบหมู่บ้าน ระยะทาง ประมาณ 110 เมตร	-	500,000	-	-	-	ร้อยละของ ครัวเรือนที่ เดือดร้อนลดลง	น้ำไม่ท่วมขัง	กองช่าง
114	หมู่ 14 ก่อสร้างถนน คอนกรีตเสริม เหล็ก บ้านแสง อรุณหมู่ 14	เพื่อก่อสร้างถนน คอนกรีตเสริมเหล็ก หมู่ 14 บ้านแสง อรุณ	เส้นทางจากแยกสวน นายสรารุช ถึง นานาย ทองหยิบ ระยะทาง ประมาณ 800 เมตร	2,053,600	-	-	-	-	ประชาชน ร้อยละ 50 ของหมู่บ้านได้ ใช้ประโยชน์จาก โครงการ	ประชาชนได้รับ การบริการ สาธารณะ	กองช่าง
115	ก่อสร้างถนน คอนกรีตเสริม เหล็ก บ้านแสง อรุณหมู่ 14	เพื่อก่อสร้างถนน คอนกรีตเสริมเหล็ก หมู่ 14 บ้านแสง อรุณ	เส้นทางจากบ้านนางวันดี สุวรรณพันธ์ ถึงบ้าน นางปิยภัทร คำกอง ระยะทางประมาณ 800 เมตร	-	2,053,600	-	-	-	ประชาชน ร้อยละ 50 ของหมู่บ้าน	ประชาชนได้รับ การบริการ สาธารณะ	กองช่าง
116	เสริมผิวจราจร แบบแอสฟัลท์ ติกคอนกรีต บ้าน แสงอรุณ หมู่ 14	เพื่อเสริมผิวจราจร แอสฟัลท์ติก คอนกรีต หมู่ 14 บ้านแสงอรุณ	เสริมผิวจราจรแบบแอสฟัลท์ ติกคอนกรีต บ้านแสงอรุณ ระยะทางประมาณ 800 เมตร	-	-	-	-	1,344,000	ประชาชน ร้อยละ 50 ของหมู่บ้านได้ ใช้ประโยชน์จาก โครงการ	ประชาชนได้รับ การบริการ สาธารณะ	กองช่าง

ที่	โครงการ	วัตถุประสงค์	เป้าหมาย (ผลผลิตของโครงการ)	งบประมาณและที่มา (บาท)					ตัวชี้วัด (KPI)	ผลที่คาดว่าจะ ได้รับ	หน่วยงาน รับผิดชอบ หลัก
				2566	2567	2568	2569	2570			
117	ก่อสร้างวาง ระบายน้ำ คสล. บ้านแสงอรุณ หมู่ 14	เพื่อแก้ไขปัญหาน้ำ ท่วมขังและน้ำเสีย จากบ้านเรือน ประชาชน	เส้นทางจากบ้านนายหยัด สุวรรณศรี ถึงบ้าน นายเอกษัตร์ สุวรรณศรี ระยะทางประมาณ 800 เมตร	-	-	3,360,000	-	-	จำนวนครัวเรือนที่ ได้ประโยชน์	ประชาชนได้รับ การบริการ สาธารณะที่มี คุณภาพ	กองช่าง
118	ก่อสร้างวาง ระบายน้ำ บ้านแสงอรุณ หมู่ 14	เพื่อแก้ไขปัญหาน้ำ ท่วมขังและน้ำเสีย จากบ้านเรือน ประชาชน	เส้นทางจากบ้านนายพงษ์สุริ คำโยธา ถึงศาลาประชาคม ระยะทางประมาณ 300 เมตร	-	-	-	1,260,000	-	ประชาชน ร้อยละ 50 ของหมู่บ้าน	ประชาชนได้รับ การบริการ สาธารณะ	กองช่าง
119	หมู่ 15 ก่อสร้างถนน คอนกรีตเสริม เหล็ก บ้านคำอา ฮวน หมู่ 15	เพื่อก่อสร้างถนน คอนกรีตเสริมเหล็ก หมู่ 15 บ้านคำอา ฮวน	เส้นทางวัดป่าอรัญญวาสี - ศูนย์โค ระยะทางประมาณ 1,500 เมตร	500,000	-	-	-	-	ประชาชน ร้อยละ 50 ของหมู่บ้านได้ ใช้ประโยชน์จาก โครงการนี้	ประชาชนได้รับ การบริการ สาธารณะที่มี คุณภาพ	กองช่าง
120	ก่อสร้างถนน คอนกรีตเสริม เหล็ก บ้านคำอา ฮวน หมู่ 15	เพื่อก่อสร้างถนน คอนกรีตเสริมเหล็ก บ้านคำอาฮวน ม.15	เส้นทางบ้านผู้ใหญ่กุหลาบ ผากา ระยะทางประมาณ 1,000 เมตร	500,000	-	-	-	-	ประชาชน ร้อยละ 50 ของหมู่บ้าน	ประชาชนได้รับ การบริการ สาธารณะที่มี คุณภาพ	กองช่าง
121	ก่อสร้างถนน คอนกรีตเสริม เหล็ก บ้านคำอา ฮวน หมู่ 15	เพื่อก่อสร้างถนน คอนกรีตเสริมเหล็ก บ้านคำอาฮวน ม. 15	เส้นทางข้างปศุสัตว์ ระยะทาง ประมาณ 500 เมตร	500,000	-	-	-	-	ประชาชน ร้อยละ 50 ของหมู่บ้านได้ ใช้ประโยชน์ โครงการนี้	ประชาชนได้รับ การบริการ สาธารณะที่มี คุณภาพ	กองช่าง
122	ก่อสร้างถนน ลูกรัง บ้านคำอา ฮวน หมู่ 15	เพื่อก่อสร้างถนน ลูกรัง บ้านคำอา ฮวน ม.15	เส้นทางข้างบ้านนายกุหลาบ ผากา ถึงบ้านนายทวย ระยะทางประมาณ 800 เมตร	550,000	-	-	-	-	ประชาชน ร้อยละ 50 ของหมู่บ้านได้ ใช้ประโยชน์ โครงการนี้	ประชาชนได้รับ การบริการ สาธารณะที่มี คุณภาพ	กองช่าง 5/65

ที่	โครงการ	วัตถุประสงค์	เป้าหมาย (ผลผลิตของโครงการ)	งบประมาณและที่มา (บาท)					ตัวชี้วัด (KPI)	ผลที่คาดว่าจะ ได้รับ	หน่วยงาน รับผิดชอบ หลัก
				2566	2567	2568	2569	2570			
123	ก่อสร้างถนน ลูกครึ่ง บ้านคำอา ฮวน หมู่ 15	เพื่อก่อสร้างถนน ลูกครึ่ง บ้านคำอา ฮวน ม.15	เส้นทางหนองค้ายาว ระยะทางประมาณ 300 เมตร	150,000	-	-	-	-	ประชาชน ร้อยละ 50 ของหมู่บ้านได้ ใช้ประโยชน์ โครงการนี้	ประชาชนได้รับ การบริการ สาธารณะที่มี คุณภาพ	กองช่าง 5/65
124	ก่อสร้างถนน คอนกรีตเสริม เหล็ก บ้านคำอา ฮวน หมู่ 15	เพื่อก่อสร้างถนน คอนกรีตเสริมเหล็ก บ้านคำอาฮวน ม. 15	เส้นทางหลังโรงน้ำแข็ง ระยะทางประมาณ 500 เมตร	1,000,000	-	-	-	-	ประชาชน ร้อยละ 50 ของหมู่บ้านได้ ใช้ประโยชน์ โครงการนี้	ประชาชนได้รับ การบริการ สาธารณะที่มี คุณภาพ	กองช่าง 5/65
125	ก่อสร้างถนน คอนกรีตเสริม เหล็ก บ้านคำอา ฮวน หมู่ 15	เพื่อก่อสร้างถนน คอนกรีตเสริมเหล็ก หมู่ 15 บ้านคำอาฮวน	เส้นทางข้างโรงแก๊ส ระยะทาง ประมาณ 500 เมตร	-	500,000	-	-	-	ประชาชน ร้อยละ 50 ของหมู่บ้านได้ ใช้ประโยชน์จาก โครงการนี้	ประชาชนได้รับ การบริการ สาธารณะที่มี คุณภาพ	กองช่าง
126	ก่อสร้างถนน ลูกครึ่ง บ้านคำอา ฮวน หมู่ 15	เพื่อก่อสร้างถนน ลูกครึ่ง หมู่ 15 บ้านคำอาฮวน	เส้นทางข้างบ้านนายต่าย วงศ์ศรีทา ระยะทางประมาณ 500 เมตร	-	500,000	-	-	-	ประชาชน ร้อยละ 50 ของหมู่บ้าน	ประชาชนได้รับ การบริการ สาธารณะที่มี คุณภาพ	กองช่าง
127	ก่อสร้างถนน คอนกรีตเสริม เหล็ก บ้านคำอา ฮวน หมู่ 15	เพื่อก่อสร้างถนน คอนกรีตเสริมเหล็ก หมู่ 15 บ้านคำอา ฮวน	เส้นทางข้างบ้านนางหนูไกล คนเพียร ระยะทาง ประมาณ 500 เมตร	-	-	500,000	-	-	ประชาชน ร้อยละ 50 ของหมู่บ้าน	ประชาชนได้รับ การบริการ สาธารณะที่มี คุณภาพ	กองช่าง
128	ก่อสร้างถนน ลูกครึ่ง บ้านคำอา ฮวน หมู่ 15	เพื่อก่อสร้างถนน ลูกครึ่ง หมู่ 15 บ้านคำอาฮวน	เส้นทางซอยแยกบ้านนายชื่น วงศ์ศรีทา ระยะทางประมาณ 500 เมตร	-	-	500,000	-	-	ประชาชน ร้อยละ 50 ของหมู่บ้าน	ประชาชนได้รับ การบริการ สาธารณะที่มี คุณภาพ	กองช่าง

ที่	โครงการ	วัตถุประสงค์	เป้าหมาย (ผลผลิตของโครงการ)	งบประมาณและที่มา (บาท)					ตัวชี้วัด (KPI)	ผลที่คาดว่าจะ ได้รับ	หน่วยงาน รับผิดชอบ หลัก
				2566	2567	2568	2569	2570			
129	ก่อสร้างถนน ลูกรัง บ้านคำอา ฮวน หมู่ 15	เพื่อก่อสร้างถนน ลูกรัง หมู่ 15 บ้าน คำอาฮวน	เส้นทางซอยหน้าบ้าน นางเสริญ ผากา ระยะทาง ประมาณ 2 เมตร	-	-	-	30,000	-	ประชาชน ร้อยละ 50 ของหมู่บ้านได้ ใช้ประโยชน์	ประชาชนได้รับ การบริการ สาธารณะที่มี คุณภาพ	กองช่าง
130	หมู่ 16 ก่อสร้างถนน คอนกรีตเสริม เหล็ก บ้าน เหมืองป่า หมู่ 16	เพื่อก่อสร้างถนน คอนกรีตเสริมเหล็ก หมู่ 16 บ้านเหมือง ป่า	เส้นทางบ้านนายเดือน ไชยพันธ์ ระยะทางประมาณ 200 เมตร	500,000	-	-	-	-	ประชาชน ร้อยละ 50 ของหมู่บ้าน	ประชาชนได้รับ การบริการ สาธารณะที่มี คุณภาพ	กองช่าง
131	ก่อสร้างถนน คอนกรีตเสริม เหล็ก บ้าน เหมืองป่า หมู่ 16	เพื่อก่อสร้างถนน คอนกรีตเสริมเหล็ก หมู่ 16 บ้านเหมือง ป่า	เส้นทางบ้านนายกันหา ศรีทอง ถึงบ้านนายสันติ ระยะทางประมาณ 500 เมตร	500,000	-	-	-	-	ประชาชน ร้อยละ 50 ของหมู่บ้าน	ประชาชนได้รับ การบริการ สาธารณะที่มี คุณภาพ	กองช่าง
132	ซ่อมแซม/ ปรับปรุงถนน ลูกรังภายในเขต เทศบาลตำบล คำอาฮวน	เพื่อซ่อมแซมให้ ถนนสามารถใช้งาน ได้	ซ่อมแซมถนนลูกรังทุกหมู่บ้าน ภายในเขตเทศบาลตำบล คำอาฮวน	500,000	500,000	500,000	500,000	500,000	ร้อยละ 50 ของ ถนนที่ได้รับการ ซ่อมแซมให้ สามารถใช้งานได้	ประชาชนได้รับ ความสะดวก สบายในการ สัญจรไปมา	กองช่าง
133	ซ่อมแซม/ ปรับปรุงถนน คอนกรีตเสริม เหล็กภายในเขต ตำบลคำอาฮวน	เพื่อซ่อมแซมให้ ถนนคอนกรีต สามารถใช้งานได้ดี เหมือนเดิม	ซ่อมแซมถนนคอนกรีตเสริม เหล็กทุกหมู่บ้านภายในเขต เทศบาลตำบลคำอาฮวน	500,000	500,000	500,000	500,000	500,000	ร้อยละ 50 ของ ถนนคอนกรีตที่ ได้รับการ ซ่อมแซมให้ สามารถใช้งานได้ ตามเดิม	ประชาชนได้รับค วามสะดวกสบาย ในการสัญจรไป มา	กองช่าง

ที่	โครงการ	วัตถุประสงค์	เป้าหมาย (ผลผลิตของโครงการ)	งบประมาณและที่มา (บาท)					ตัวชี้วัด (KPI)	ผลที่คาดว่าจะ ได้รับ	หน่วยงาน รับผิดชอบ หลัก
				2566	2567	2568	2569	2570			
134	ก่อสร้างสะพานข้ามห้วยตะงอบ้านโนนสะอาด หมู่ 7	เพื่ออำนวยความสะดวกในการเดินทางสัญจรของชาวบ้าน	สะพานข้ามห้วยตะงอบ้านโนนสะอาด หมู่ 7	-	-	-	1,000,000	-	ประชาชน ร้อยละ 50 ของหมู่บ้านได้ใช้ประโยชน์จากโครงการนี้	ประชาชนได้รับการบริการสาธารณะที่มีคุณภาพ	กองช่าง
รวม			142 โครงการ	44	34	29	18	17			
รวม			118,651,860 บาท	44,651,400	24,460,450	19,260,700	15,700,410	14,578,900			

**รายละเอียดโครงการพัฒนา
แผนพัฒนาท้องถิ่น (พ.ศ. 2566 – 2570)
สำหรับ โครงการที่เกี่วข้องขององค์กรปกครองส่วนท้องถิ่นที่ใช้สำหรับประสานแผนพัฒนาท้องถิ่น
เทศบาลตำบลคำอาฮวน**

ก. ยุทธศาสตร์จังหวัดที่ 4 พัฒนาเมืองและชุมชนน่าอยู่อย่างยั่งยืน

ข. ยุทธศาสตร์การพัฒนาขององค์กรปกครองส่วนท้องถิ่นในเขตจังหวัดยุทธศาสตร์ที่ 1 เสริมสร้างท้องถิ่นเมืองน่าอยู่

1. ยุทธศาสตร์การพัฒนาด้านโครงสร้างพื้นฐานและพัฒนาแหล่งน้ำ

1.1 แผนงานอุตสาหกรรมและการโยธา

ที่	โครงการ	วัตถุประสงค์	เป้าหมาย (ผลผลิตของโครงการ)	งบประมาณและที่ผ่านมา (บาท)					ตัวชี้วัด (KPI)	ผลที่คาดว่าจะ ได้รับ	หน่วยงาน รับผิดชอบหลัก
				2566	2567	2568	2569	2570			
1	ก่อสร้างถนน ลูกรัง	เพื่อก่อสร้างถนน ลูกรัง	เส้นทางบ้านพรานอัน หมู่ 13 ตำบล คำอาฮวน – บ้านเหล่า ต้นยม ตำบลหนองแวง ระยะ ทางประมาณ 1,100 เมตร	781,000	-	-	-	-	ประชาชนร้อยละ 50 ของหมู่บ้าน	ประชาชนได้รับ การบริการ สาธารณะที่มี คุณภาพ	กองช่าง
2	ก่อสร้างถนน คอนกรีตเสริม เหล็ก	เพื่อก่อสร้างถนน คอนกรีตเสริมเหล็ก	เส้นทางบ้านคำเชียง หนอง แฝก – ตำบลมุก ระยะทาง ประมาณ 2,200 เมตร	5,647,400	-	-	-	-	ประชาชนร้อยละ 50 ของหมู่บ้าน	ประชาชนได้รับ การบริการ สาธารณะที่มี คุณภาพ	กองช่าง
3	ก่อสร้างถนน คอนกรีตเสริม เหล็ก	เพื่อก่อสร้างถนน คอนกรีตเสริมเหล็ก	เส้นทางบ้านเหมืองบ่า – บ้านศูนย์ใหม่ ตำบลมุก ระยะทางประมาณ 900 เมตร	2,310,300	-	-	-	-	ประชาชนร้อยละ 50 ของหมู่บ้าน	ประชาชนได้รับ การบริการ สาธารณะที่มี คุณภาพ	กองช่าง

ที่	โครงการ	วัตถุประสงค์	เป้าหมาย (ผลผลิตของโครงการ)	งบประมาณและที่ผ่านมา (บาท)					ตัวชี้วัด (KPI)	ผลที่คาดว่าจะ ได้รับ	หน่วยงาน รับผิดชอบหลัก
				2566	2567	2568	2569	2570			
4	ก่อสร้างถนน คอนกรีตเสริม เหล็ก	เพื่อก่อสร้างถนน คอนกรีตเสริมเหล็ก	เส้นทางวัดป่าช้า บ้านพราน อ้น หมู่ 4 ตำบลคำอาฮวน – ตำบลมุก ระยะทางประมาณ 2,500 เมตร	6,417,500	-	-	-	-	ประชาชนร้อยละ 50 ของหมู่บ้าน	ประชาชนได้รับ การบริการ สาธารณะที่มี คุณภาพ	กองช่าง
5	ก่อสร้างถนน คอนกรีตเสริม เหล็ก	เพื่อก่อสร้างถนน คอนกรีตเสริมเหล็ก	เส้นทางบ้านพรานอ้น หมู่ 13 ตำบลคำอาฮวน – ตำบล นาโสก ระยะทางประมาณ 3,400 เมตร	8,727,800	-	-	-	-	ประชาชนร้อยละ 50 ของหมู่บ้าน	ประชาชนได้รับ การบริการ สาธารณะที่มี คุณภาพ	กองช่าง
6	ก่อสร้างถนน คอนกรีตเสริม เหล็ก	เพื่อก่อสร้างถนน คอนกรีตเสริมเหล็ก	เส้นทางบ้านคำเม็ก ตำบล คำอาฮวน- ตำบลนาสีนวน (ภูมิโนรมย์) ระยะทาง ประมาณ 2,900 เมตร	7,444,300	-	-	-	-	ประชาชนร้อยละ 50 ของหมู่บ้าน	ประชาชนได้รับ การบริการ สาธารณะที่มี คุณภาพ	กองช่าง
7	ก่อสร้างถนน คอนกรีตเสริม เหล็ก	เพื่อก่อสร้างถนน คอนกรีตเสริมเหล็ก	เส้นทางบ้านโนนสะอาด ตำบลคำอาฮวน – ตำบล นาสีนวน (ภูมิโนรมย์) ระยะทางประมาณ 2,600 เมตร	6,674,200	-	-	-	-	ประชาชนร้อยละ 50 ของหมู่บ้าน	ประชาชนได้รับ การบริการ สาธารณะที่มี คุณภาพ	กองช่าง
8	ก่อสร้างท่อลอด เหลี่ยมคอนกรีตเสริม เหล็ก	เพื่อก่อสร้างท่อลอด เหลี่ยม หมู่ 11	ก่อสร้างท่อลอดเหลี่ยม ระหว่าง บ้านหนองเต้ หมู่ 11 ตำบลคำอาฮวน – บ้านโป่งโพน ตำบลดงเย็น	500,000	-	-	-	-	ร้อยละ 50 ของ ประชาชนที่สัญจร	ประชาชนได้รับ ความสะดวกในการ สัญจร สามารถขนส่ง สินค้าเกษตรง่าย	กองช่าง
รวม	8 โครงการ	-	-	38,502,500	-	-	-	-	-	-	-

บัญชีครุภัณฑ์
 แผนพัฒนาท้องถิ่น (พ.ศ.2566 - 2570)
 เทศบาลตำบลคำอาฮวน

ที่	แผนงาน	หมวด	ประเภท	เป้าหมาย (ผลผลิตของครุภัณฑ์)	งบประมาณ					หน่วยงาน ที่รับผิดชอบหลัก
					2566 (บาท)	2567 (บาท)	2568 (บาท)	2569 (บาท)	2570 (บาท)	
-	-	-	-	-	-	-	-	-	-	-
-	-	-	-	-	-	-	-	-	-	-
-	-	-	-	-	-	-	-	-	-	-
รวม					-	-	-	-	-	-

ส่วนที่ 4

การติดตามและประเมินผล

การบริหารงานที่ประสบความสำเร็จนั้น ส่วนหนึ่งมาจากการนำนวัตกรรม (Innovation) และกระบวนการบริหารใหม่ๆ มาประยุกต์ใช้ในองค์กร ให้บรรลุวัตถุประสงค์และเป้าหมายที่กำหนดไว้ การติดตามและประเมินผลก็เป็นส่วนหนึ่งของกระบวนการบริหารงาน ซึ่งมีหลักการสำคัญ คือ การติดตามความก้าวหน้าในการปฏิบัติงานและประเมินผลความสำเร็จของงาน อันจะนำไปสู่การปรับปรุงแก้ไขปัญหาร่วมกันให้บรรลุเป้าหมาย จึงต้องมีการติดตามและประเมินผล เพื่อให้ทราบประสิทธิภาพและประสิทธิผลการดำเนินงานขององค์กรว่าอยู่ในระดับใด เหมาะสมหรือสอดคล้องกับสถานการณ์ปัจจุบันหรือไม่

4.1 การติดตามและประเมินผลยุทธศาสตร์

กระบวนการของแผนพัฒนาท้องถิ่น (พ.ศ.2566-2570) มีองค์ประกอบ 3 ส่วน คือ การวางแผน (Planning) การนำแผนไปปฏิบัติ (Implementation) และการติดตามประเมินผล (Monitor and Evaluation) ฉะนั้นการติดตามและประเมินผลยุทธศาสตร์ สามารถดำเนินการได้ดังนี้

1) ติดตามและประเมินผลกระบวนการ (Process) จัดทำแผนพัฒนาท้องถิ่น โดยตรวจสอบกระบวนการดำเนินการว่าเป็นไปตามวิธีการและขั้นตอนที่กำหนดไว้ตามระเบียบกระทรวงมหาดไทยว่าด้วยการจัดทำแผนพัฒนาขององค์กรปกครองส่วนท้องถิ่น พ.ศ.2548 และเพิ่มเติมถึง (ฉบับที่ 3) พ.ศ.2561 และหนังสือกระทรวงมหาดไทย ด่วนที่สุด ที่ มท 0810.3/ว 2931 ลงวันที่ 15 พฤษภาคม 2562 เรื่อง ชักซ้อมแนวทางการทบทวนแผนพัฒนาท้องถิ่น (พ.ศ.2561-2565) ขององค์กรปกครองส่วนท้องถิ่น และหนังสือกระทรวงมหาดไทย ด่วนที่สุด ที่ มท 0810.3/ว 7467 ลงวันที่ 14 ธันวาคม 2563 เรื่อง แนวทางการจัดทำแผนพัฒนาขององค์กรปกครองส่วนท้องถิ่น (พ.ศ.2566-2570) เป็นกรอบในการปฏิบัติงาน ติดตามและประเมินผล

2) ติดตามและประเมินผลความพึงพอใจของประชาชน ต่อการดำเนินงานตามนโยบายของเทศบาลการประเมินผลการดำเนินงานในแต่ละยุทธศาสตร์การพัฒนา โดยออกแบบสำรวจความพึงพอใจของประชาชน

4.2 การติดตามและประเมินผลโครงการ

เป็นการประเมินผลที่ช่วยให้ทราบถึงความก้าวหน้าในการดำเนินงานว่าแผนงานหรือโครงการที่ได้ดำเนินการไปแล้วนั้นให้ผลเป็นอย่างไร นำไปสู่ความสำเร็จตามแผนงานที่กำหนดไว้หรือไม่ มีผลสำเร็จมากน้อยเพียงใดเมื่อเปรียบเทียบกับเป้าหมาย หากมีความล่าช้ามีสาเหตุมาจากอะไร สมควรที่จะได้รับการแก้ไขด้วยวิธีการใด เพื่อให้โครงการดังกล่าวเป็นไปตามวัตถุประสงค์และเป้าหมายที่กำหนดไว้ และยังเป็นเครื่องมือชี้วัดประสิทธิภาพและประสิทธิผลของการดำเนินโครงการ โดยมีประเด็นในการติดตามประเมินผล คือ

1) การติดตามและประเมินผลการดำเนินงาน โดยมีตัวชี้วัดเชิงปริมาณ คุณภาพ ความพึงพอใจ และขั้นตอนการดำเนินงานซึ่งผู้รับผิดชอบโครงการจะเป็นผู้กำกับตัวชี้วัด

2) การเบิกจ่ายงบประมาณตามแผนการดำเนินงานประจำปีและเพิ่มเติม

ทั้งนี้ เทศบาลตำบลคำอาฮวน จะนำข้อมูลที่ได้จากการติดตามและประเมินผลโครงการมาใช้ในการปรับปรุงกระบวนการดำเนินงานให้สอดคล้องกับยุทธศาสตร์ และเป้าหมายที่ได้กำหนดไว้ในแผนพัฒนาท้องถิ่นให้สามารถตอบสนองและแก้ไขปัญหาความต้องการของประชาชนเป็นสิ่งสำคัญ

ระเบียบ วิธีในการติดตามและประเมินผล

1. ดำเนินการติดตามและประเมินผลแผนพัฒนาท้องถิ่น 2 ประเภท คือ

1.1 แผนพัฒนาท้องถิ่น (พ.ศ.2566-2570)

1.2 แผนการดำเนินงานประจำปีงบประมาณ

- พัฒนา
- ประเมินผลความพึงพอใจของประชาชนต่อการดำเนินงานตามยุทธศาสตร์การ
 - ศึกษาความพึงพอใจของประชาชนต่อผลการดำเนินงานตามแผนพัฒนาท้องถิ่นใน
- ภาพรวม

เกณฑ์มาตรฐานและตัวชี้วัด

การติดตามและประเมินผลแผนพัฒนาท้องถิ่น ได้มีเกณฑ์มาตรฐาน (Standard Criteria) และตัวชี้วัด (Indicators) เพื่อใช้เป็นกรอบในการประเมินให้เกิดความชัดเจน เป็นระบบมีมาตรฐานและเป็นที่ยอมรับ โดยใช้เกณฑ์มาตรฐานและตัวชี้วัด ดังนี้

เกณฑ์มาตรฐาน (Standard Criteria)	ตัวชี้วัด (Indicators)	กรอบตัวแปร (Attributes)
สัมฤทธิ์ผลและการบรรลุวัตถุประสงค์ของโครงการ	ผลผลิต ผลลัพธ์	ผลต่างระหว่างจำนวนโครงการที่แล้วเสร็จกับจำนวนโครงการทั้งหมด
การสนองตอบความต้องการของประชาชน	ระดับความพึงพอใจ	สัดส่วนของประชาชนกลุ่มเป้าหมายที่พึงพอใจและไม่พอใจ ผลสะท้อนกลับ

ระบบติดตามและประเมินผลแผนพัฒนาขององค์กรปกครองส่วนท้องถิ่น

การวางระบบติดตามและประเมินผลแผนพัฒนาองค์กรปกครองส่วนท้องถิ่นมีสมมุติฐานว่า ระบบติดตามและประเมินผลไม่อาจแยกตัวเองออกจากระบบการบริหารแผนทั้งหมด ดังนั้น ระบบอื่นๆ ที่เกิดขึ้นก่อน หน้าที่แผนพัฒนาจะดำเนินการจึงเป็นเหมือนบริบทที่ย่อมจะส่งผลต่อการบริหารแผน และจะส่งผลต่อการติดตามและประเมินผลด้วยเช่นกัน ดังนั้น ระบบติดตามและประเมินผลครั้งนี้สรุปเป็นแผนภาพได้ ดังนี้

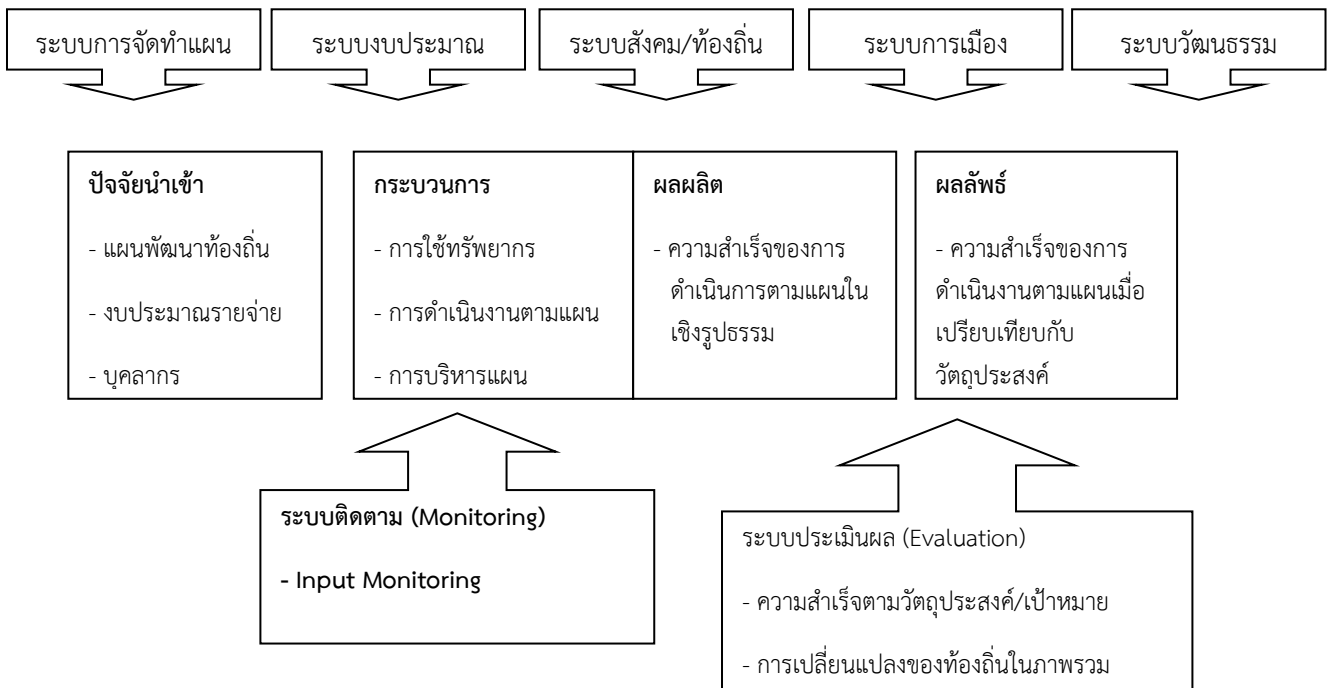

4.3 แบบสรุปผลการพัฒนาท้องถิ่นในภาพรวม

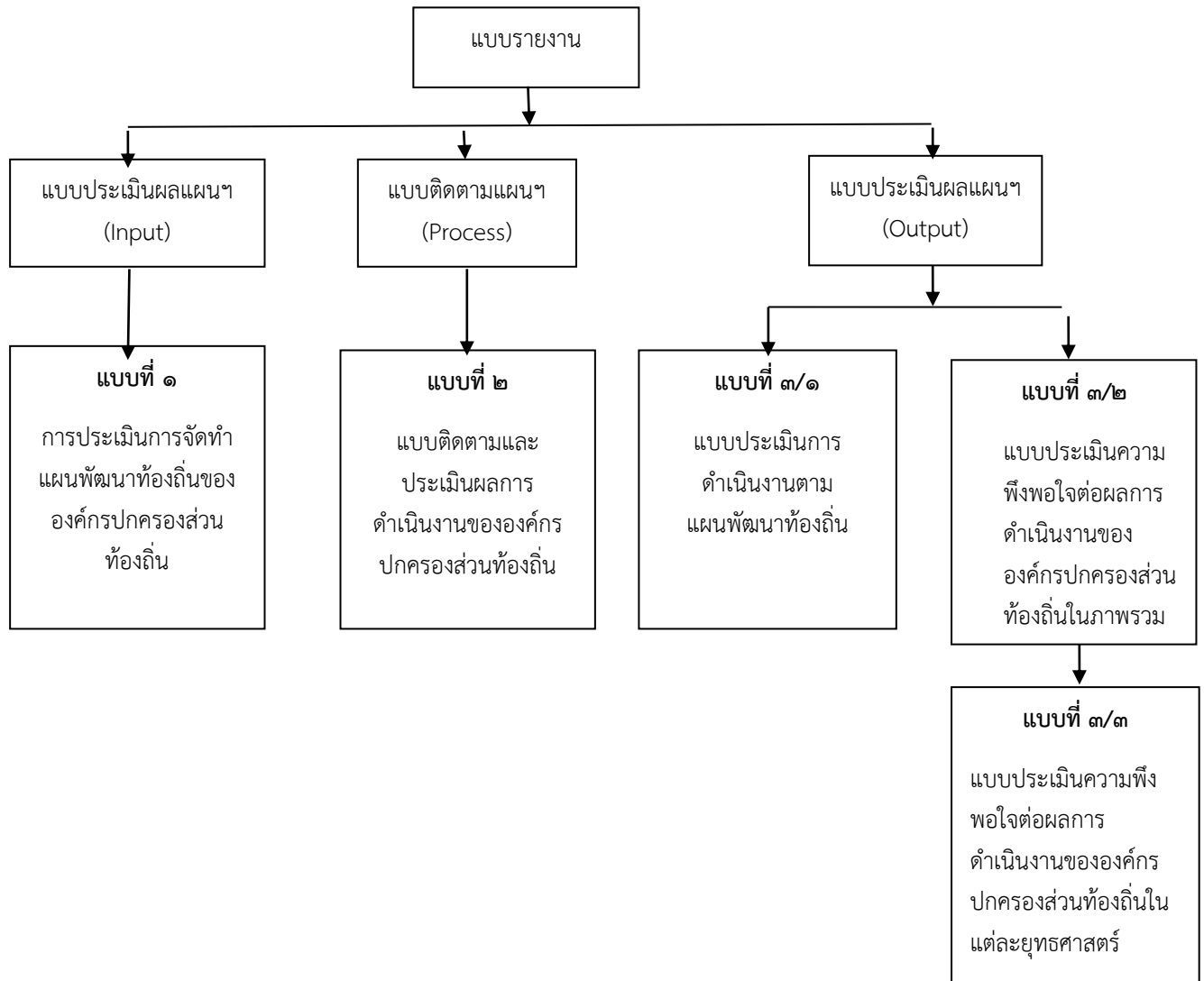

4.4 ข้อเสนอแนะในการจัดทำแผนพัฒนาท้องถิ่นในอนาคต

1. ผลกระทบนำไปสู่ออนาคต

เทศบาลตำบลคำอาฮวน ได้จัดบริหารสาธารณะเพื่ออำนวยความสะดวกและตอบสนองต่อความต้องการของประชาชนไม่ว่าจะเป็นด้านโครงสร้างพื้นฐาน การศึกษา เศรษฐกิจและสังคมท้องถิ่น ทั้งนี้มุ่งหวังให้ ประชาชนมีคุณภาพชีวิตที่ดีขึ้น ในส่วนของการดำเนินโครงการ/กิจกรรมตามแผนพัฒนาท้องถิ่น ซึ่งเป็นการแปลงแผนไปสู่การปฏิบัติ ผลผลิตของโครงการ/กิจกรรม (Output) ได้ก่อให้เกิดผลกระทบ (Impact) ทั้ง 3 ระดับ คือ ระยะสั้น สามารถเห็นผลสำเร็จได้ทันทีเมื่อดำเนินโครงการ/กิจกรรม แล้วเสร็จ ระยะกลางและยาว ต้องใช้เวลาในการพัฒนาและดำเนินการ โดยในอนาคตเทศบาลตำบลคำอาฮวน ได้วางแผนดำเนินการพัฒนาท้องถิ่นในด้านต่างๆ สามารถสรุปได้ดังนี้

ด้าน	แนวทางการพัฒนาในอนาคต
ด้านสาธารณสุข	<ul style="list-style-type: none"> - การรณรงค์ป้องกันโรคไข้เลือดออก ทั้งในชุมชนและสถานศึกษา - เพิ่มมาตรการดูแลและสร้างภูมิคุ้มกันทางสังคมให้แก่เด็ก และเยาวชนให้รู้เท่าทันถึงโทษและรูปแบบการแพร่ระบาด รวมถึงวิธีการหลีกเลี่ยง ป้องกันโรคไข้เลือดออก

ด้าน	แนวทางการพัฒนาในอนาคต
ด้านความปลอดภัยในชีวิตและทรัพย์สิน	<ul style="list-style-type: none"> - เสริมสร้างความปลอดภัยในชีวิตและทรัพย์สินแก่ประชาชนการติดตั้งไฟฟ้าแสงสว่างให้ครอบคลุม เพื่อดูแลรักษาความปลอดภัยภายในพื้นที่ตลอด 24 ชั่วโมง - เพิ่มศักยภาพการปฏิบัติงานของ จนท.ป้องกันฯ และสร้างเครือข่ายรักษาความปลอดภัยทั้งหน่วยงานภาครัฐ เอกชน ประชาสังคมทั้งภายในพื้นที่และนอกพื้นที่
ด้าน การ พัฒนา ด้าน สวัสดิการ	<ul style="list-style-type: none"> - ให้การดูแลและช่วยเหลือผู้ด้อยโอกาส/ผู้พิการอย่างทั่วถึง ได้มาตรฐานและมีความเท่าเทียมกัน - เตรียมความพร้อมสำหรับผู้สูงอายุและผู้สูงอายุ และสนับสนุนการดำเนินงานชมรมผู้สูงอายุ - ส่งเสริมให้ประชาชนเข้ามามีบทบาทและมีส่วนร่วมในการพัฒนาท้องถิ่น - พัฒนาระบบการจัดเก็บภาษี เพิ่มมาตรการและวางแผนการจัดเก็บภาษีให้เป็นไปตามเป้าหมาย - เพิ่มประสิทธิภาพการประชาสัมพันธ์ข้อมูลข่าวสารต่างๆ ของเทศบาลให้ครอบคลุม และทั่วถึง และเพิ่มช่องทางการประชาสัมพันธ์ให้มากขึ้น เช่น เสียงตามสาย ,เว็บไซต์,สื่อโซเชียล ฯลฯ
ด้านการส่งเสริมกีฬา	<ul style="list-style-type: none"> - ก่อสร้างลานกีฬาและติดตั้งเครื่องออกกำลังกายภายในชุมชน - ส่งเสริมสนับสนุนการแข่งขันกีฬาภายในตำบล
ด้านโครงสร้างพื้นฐาน	<ul style="list-style-type: none"> - จัดให้มีระบบสาธารณูปโภคและสาธารณูปการที่เหมาะสม และเพียงพอในพื้นที่สามารถพัฒนาพื้นที่ให้มีความเจริญ และรองรับการขยายตัวของเมือง - บูรณาการจัดระเบียบสายไฟฟ้า,สายโทรศัพท์,CCTV ร่วมกับไฟฟ้าองค์การโทรศัพท์ต่างๆ และหน่วยงานที่เกี่ยวข้อง - พัฒนาระบบการให้บริการน้ำประปาให้ครอบคลุมและมีประสิทธิภาพและพัฒนาคุณภาพน้ำประปาให้เป็นประปาดื่มได้ - พัฒนาระบบคมนาคม เพื่อให้ประชาชนเดินทางไปมาสะดวกปลอดภัยในชีวิตและทรัพย์สิน
ด้านอนุรักษ์ประเพณีและวัฒนธรรม	<ul style="list-style-type: none"> - ส่งเสริมสนับสนุนให้ประชาชนในตำบลได้มีส่วนร่วมในการอนุรักษ์ประเพณีและวัฒนธรรมท้องถิ่น
ด้านการศึกษา	<ul style="list-style-type: none"> - พัฒนาบุคลากรด้านการศึกษา และสื่ออุปกรณ์การเรียน การสอนให้มีความทันสมัย รวมทั้งพัฒนาหลักสูตรได้มาตรฐานบูรณาการกับหลักสูตรท้องถิ่น สามารถจัดการเรียนการสอนให้เด็กมีผลสัมฤทธิ์ทางการเรียนที่เป็นเลิศ - สนับสนุนทุนการศึกษาและแหล่งเรียนรู้นอกระบบ ให้ครอบคลุมเพื่อเป็นแหล่งเรียนรู้ของประชาชนในการพัฒนาตนเองให้ทันกับสถานการณ์โลกที่ปรับเปลี่ยนไป
ด้านสิ่งแวดล้อม	<ul style="list-style-type: none"> - จัดระบบการกำจัดขยะที่มีประสิทธิภาพ สร้างจิตสำนึกในการทิ้งขยะและส่งเสริมให้มีการคัดแยกขยะตั้งแต่ภายในครัวเรือน รวมถึงพัฒนาเป็นขยะ recycle - รณรงค์ให้ประชาชนรู้จักการแยกขยะก่อนทิ้ง - ส่งเสริมและประชาสัมพันธ์ให้ประชาชนในตำบลอนุรักษ์ป่าไม้และปลูกป่าคืนสู่ธรรมชาติให้มากขึ้น
ด้านเศรษฐกิจ	<ul style="list-style-type: none"> - ส่งเสริมกลุ่มอาชีพให้กับประชาชนในตำบลให้มีรายได้เสริมเพิ่มรายได้ให้กับครัวเรือน

ด้าน	แนวทางการพัฒนาในอนาคต
	- จัดกิจกรรมให้ประชาชนมีความรู้ ความเข้าใจในการนำหลักปรัชญาเศรษฐกิจพอเพียง มาปรับใช้ภายในครัวเรือน

2. ข้อเสนอแนะ ผลจากการพัฒนา

หากพิจารณากระบวนการวางแผนพัฒนาท้องถิ่น พบว่า ในขั้นตอนการจัดทำแผนนั้น เป็นไปตามระเบียบกระทรวงมหาดไทยว่าด้วยการจัดทำแผนพัฒนาขององค์กรปกครองส่วนท้องถิ่น พ.ศ.2548 และเพิ่มเติมถึง (ฉบับที่ 3) พ.ศ. 2561 รวมถึงหนังสือสั่งการของกระทรวงมหาดไทย โดยคำนึงถึงหลักประชารัฐผ่านกระบวนการมีส่วนร่วมของประชาชนเป็นสำคัญ ในส่วนของการนำแผนไปสู่การปฏิบัติรอบปีที่ผ่านมามีปัญหา การดำเนินงานบางโครงการ/กิจกรรม ยังเกิดความล่าช้าไม่เป็นไปตามแผนการดำเนินงาน โดยเฉพาะโครงการก่อสร้างถนน และท่อระบายน้ำ อันเนื่องมาจากปัจจัยทั้งภายในและภายนอก และสุดท้ายการติดตามประเมินผลแผนพัฒนาท้องถิ่น ในทางปฏิบัติเทศบาลตำบลคำอาฮวน ได้ติดตามประเมินผลการดำเนินโครงการ/กิจกรรม ในปีละครั้ง เพื่อรายงานให้สภาเทศบาลตำบลคำอาฮวนทราบว่าเป็นไปตามแผนการดำเนินงานหรือไม่ มีปัญหาหรืออุปสรรคอย่างไร พร้อมจัดทำรายงานเสนอให้ผู้บริหารได้รับทราบ เพื่อเป็นการแก้ไขปัญหาความล่าช้าในขั้นตอนการนำแผนไปสู่การปฏิบัติ ให้สามารถอำนวยความสะดวกและสนองต่อความต้องการแก่ประชาชนได้รวดเร็วยิ่งขึ้น

แนวทางการพิจารณาการติดตามและประเมินผลแผนพัฒนาท้องถิ่น ตามระเบียบกระทรวงมหาดไทยว่าด้วยการจัดทำแผนพัฒนาขององค์กรปกครองส่วนท้องถิ่น พ.ศ. 2548 แก้ไขเพิ่มเติมถึง (ฉบับที่ 3) พ.ศ.2561

เป็นแบบที่กำหนดให้คณะกรรมการติดตามและประเมินผลแผนพัฒนาท้องถิ่น ดำเนินการให้คะแนนตามเกณฑ์ที่กำหนดไว้ ซึ่งเป็นส่วนหนึ่งของการติดตามและประเมินผลแผนพัฒนา โดยดำเนินการให้เสร็จภายในหกสิบวัน นับแต่วันที่ประกาศใช้งบประมาณรายจ่าย มีรายละเอียด ดังนี้

1. แนวทางการพิจารณาการติดตามและประเมินผลยุทธศาสตร์เพื่อความสอดคล้อง แผนพัฒนาท้องถิ่น ประกอบด้วย

- 1.1 ข้อมูลสภาพทั่วไปและข้อมูลพื้นฐานขององค์กรปกครองส่วนท้องถิ่น (20 คะแนน)
- 1.2 การวิเคราะห์สถานการณ์และศักยภาพ (20 คะแนน)
- 1.3 ยุทธศาสตร์ 60 คะแนน ประกอบด้วย
 - (1) ยุทธศาสตร์ขององค์กรปกครองส่วนท้องถิ่น (10 คะแนน)
 - (2) ยุทธศาสตร์ขององค์กรปกครองส่วนท้องถิ่นในเขตจังหวัด (10 คะแนน)
 - (3) ยุทธศาสตร์จังหวัด (10 คะแนน)
 - (4) วิสัยทัศน์ (5 คะแนน)
 - (5) กลยุทธ์ (5 คะแนน)
 - (6) เป้าประสงค์ของแต่ละประเด็นกลยุทธ์ (5 คะแนน)
 - (7) จุดยืนทางยุทธศาสตร์ (5 คะแนน)
 - (8) แผนงาน (5 คะแนน)
 - (9) ความเชื่อมโยงของยุทธศาสตร์ในภาพรวม (5 คะแนน)

คะแนนรวม 100 คะแนน เกณฑ์ที่ควรได้เพื่อให้เกิดความสอดคล้องและขับเคลื่อนการพัฒนาท้องถิ่นขององค์กรปกครองส่วนท้องถิ่น ไม่ควรมีน้อยกว่าร้อยละ 80 (80 คะแนน)

**2. แนวทางการพิจารณาการติดตามและประเมินผลโครงการเพื่อความสอดคล้องแผนพัฒนา
ท้องถิ่น ประกอบด้วย**

- 2.1 การสรุปสถานการณ์การพัฒนา (10 คะแนน)
- 2.2 การประเมินผลการนำแผนพัฒนาท้องถิ่นไปปฏิบัติในเชิงปริมาณ (10 คะแนน)
- 2.3 การประเมินผลการนำแผนพัฒนาท้องถิ่นไปปฏิบัติในเชิงคุณภาพ (10 คะแนน)
- 2.4 แผนงานและยุทธศาสตร์การพัฒนา (10 คะแนน)
- 2.5 โครงการพัฒนา 60 คะแนน ประกอบด้วย
 - (1) ความชัดเจนของชื่อโครงการ (5 คะแนน)
 - (2) กำหนดวัตถุประสงค์สอดคล้องกับโครงการ (5 คะแนน)
 - (3) เป้าหมาย (ผลผลิตของโครงการ) มีความชัดเจนนำไปสู่การตั้งงบประมาณได้ถูกต้อง

(5 คะแนน)

- (4) โครงการมีความสอดคล้องกับแผนยุทธศาสตร์ชาติ 20 ปี (5 คะแนน)
- (5) เป้าหมาย (ผลผลิตโครงการ) มีความสอดคล้องกับแผนพัฒนาเศรษฐกิจและสังคม
แห่งชาติ ฉบับที่ 12 (5 คะแนน)
- (6) โครงการมีความสอดคล้องกับ Thailand 4.0 (5 คะแนน)
- (7) โครงการสอดคล้องกับยุทธศาสตร์จังหวัด (5 คะแนน)
- (8) โครงการแก้ไขปัญหาความยากจนหรือการเสริมสร้างให้ประเทศชาติมั่นคง มั่งคั่ง ยั่งยืน

ภายใต้หลักปรัชญา (5 คะแนน)

- (9) งบประมาณ มีความสอดคล้องกับเป้าหมาย (ผลผลิตโครงการ) (5 คะแนน)
- (10) มีการประมาณการราคาถูกต้องตามหลักวิธีการงบประมาณ (5 คะแนน)
- (11) มีการกำหนดตัวชี้วัด (KPI) และสอดคล้องกับวัตถุประสงค์และผลที่คาดว่าจะได้รับ

(5 คะแนน)

- (12) ผลที่คาดว่าจะได้รับ สอดคล้องกับวัตถุประสงค์ (5 คะแนน)

คะแนนรวม 100 คะแนน เกณฑ์ที่ควรได้เพื่อให้เกิดความสอดคล้องและขับเคลื่อนการพัฒนา
ท้องถิ่นขององค์กรปกครองส่วนท้องถิ่น ไม่ควรมีน้อยกว่าร้อยละ 80 (80 คะแนน)

**3. แนวทางการพิจารณาการติดตามและประเมินผลยุทธศาสตร์เพื่อความสอดคล้อง
แผนพัฒนาท้องถิ่นขององค์กรปกครองส่วนท้องถิ่น**

ประเด็นการพิจารณา	คะแนน
1. ข้อมูลสภาพทั่วไปและข้อมูลพื้นฐานขององค์กรปกครองส่วนท้องถิ่น	20
2. การวิเคราะห์สถานการณ์และศักยภาพ	15
3. ยุทธศาสตร์ ประกอบด้วย	65
3.1 ยุทธศาสตร์ขององค์กรปกครองส่วนท้องถิ่น	10
3.2 ยุทธศาสตร์ขององค์กรปกครองส่วนท้องถิ่นในเขตจังหวัด	10
3.3 ยุทธศาสตร์จังหวัด	10
3.4 วิสัยทัศน์	5
3.5 กลยุทธ์	5
3.6 เป้าประสงค์ของแต่ละประเด็นกลยุทธ์	5
3.7 จุดยืนทางยุทธศาสตร์	5

ประเด็นการพิจารณา	คะแนน
3.8 แผนงาน	5
3.9 ความเชื่อมโยงของยุทธศาสตร์ในภาพรวม	5
รวมคะแนน	100

4. แนวทางเบื้องต้นในการให้คะแนนแนวทางการพิจารณาการติดตามและประเมินผลยุทธศาสตร์ เพื่อความสอดคล้องแผนพัฒนาท้องถิ่นขององค์กรปกครองส่วนท้องถิ่น

ประเด็นการพิจารณา	รายละเอียดหลักเกณฑ์	คะแนนเต็ม	คะแนน ที่ได้
1. ข้อมูลสภาพทั่วไปและข้อมูลพื้นฐานขององค์กรปกครองส่วนท้องถิ่น	ควรประกอบด้วยข้อมูล ดังนี้ (1) ข้อมูลเกี่ยวกับด้านกายภาพ เช่น ที่ตั้งของหมู่บ้าน/ชุมชน/ตำบล ลักษณะภูมิประเทศ ภูมิอากาศ ดิน แหล่งน้ำ ป่าไม้ ฯลฯ ด้านการเมือง/การปกครอง เช่น เขตการปกครอง การเลือกตั้ง ฯลฯ	20 (3)	
	(2) ข้อมูลเกี่ยวกับด้านการเมือง/การปกครอง เช่น เขตการปกครอง การเลือกตั้ง ฯลฯ ประชากร เช่น ข้อมูลเกี่ยวกับจำนวนประชากรและช่วงอายุ ฯลฯ	(2)	
	(3) ข้อมูลเกี่ยวกับสภาพทางสังคม เช่น การศึกษา สาธารณสุข อาชญากรรม ยาเสพติด การสังคม สงเคราะห์ ฯลฯ	(2)	
	(4) ข้อมูลเกี่ยวกับระบบบริการพื้นฐาน เช่น การคมนาคมขนส่ง การไฟฟ้า ประปา โทรศัพท์ ฯลฯ	(2)	
	(5) ข้อมูลเกี่ยวกับระบบเศรษฐกิจ เช่น การเกษตร การประมง การปศุสัตว์ การบริการ การท่องเที่ยว อุตสาหกรรม การพาณิชย์/กลุ่มอาชีพ ฯลฯ	(2)	
	(6) ข้อมูลเกี่ยวกับศาสนา ประเพณี วัฒนธรรม เช่น การนับถือศาสนา ประเพณีและงานประจำปี ภูมิปัญญาท้องถิ่น ภาษาถิ่น สินค้าพื้นเมืองและของที่ระลึก ฯลฯและอื่นๆ	(2)	
	(7) ข้อมูลเกี่ยวกับทรัพยากรธรรมชาติ เช่น น้ำ ป่าไม้ ภูเขา คุณภาพ ของทรัพยากรธรรมชาติ ฯลฯ	(2)	
	(8) การสำรวจและจัดเก็บข้อมูลเพื่อการจัดทำแผนพัฒนาท้องถิ่นหรือการใช้ข้อมูล จปฐ.	(2)	
	(9) การประชุมประชาคมท้องถิ่น รูปแบบ วิธีการและดำเนินการประชุมประชาคมท้องถิ่น โดยใช้กระบวนการร่วมคิด ร่วมทำ ร่วมตัดสินใจ ร่วมตรวจสอบ ร่วมรับประโยชน์ ร่วมแก้ไขปัญหา บริโภคหรือ แลกเปลี่ยนเรียนรู้ เพื่อแก้ปัญหาสำหรับการพัฒนาท้องถิ่นตามอำนาจหน้าที่ขององค์กรปกครองส่วนท้องถิ่น	(3)	

ประเด็นการพิจารณา	รายละเอียดหลักเกณฑ์	คะแนน เต็ม	คะแนน ที่ได้
2. การวิเคราะห์ สภาพการณ์และศักยภาพ	ควรประกอบด้วยข้อมูล ดังนี้ (1) การวิเคราะห์ที่ครอบคลุมความเชื่อมโยง ความ สอดคล้อง ยุทธศาสตร์จังหวัด ยุทธศาสตร์การพัฒนา ขององค์กรปกครองส่วนท้องถิ่นในเขตจังหวัด ยุทธศาสตร์การพัฒนาขององค์กรปกครองส่วนท้องถิ่น นโยบายของผู้บริหารท้องถิ่น รวมถึงความเชื่อมโยงแผน ยุทธศาสตร์ชาติ 20 ปี แผนพัฒนาเศรษฐกิจและสังคม แห่งชาติและ Thailand 4.0	20 (5)	
	(2) การวิเคราะห์การใช้ผังเมืองรวมหรือผังเมืองเฉพาะ และการบังคับใช้ ผลของการบังคับใช้ สภาพการณ์ที่ เกิดขึ้นต่อการพัฒนาท้องถิ่น	(3)	
	(3) การวิเคราะห์ทางสังคม เช่น ด้านแรงงาน การศึกษา สาธารณสุข ความยากจน อาชญากรรม ปัญหายาเสพติด เทคโนโลยี จารีตประเพณี วัฒนธรรม ภูมิปัญญา ท้องถิ่น เป็นต้น	(3)	
	(4) การวิเคราะห์ทางเศรษฐกิจ ข้อมูลด้านรายได้ ครัวเรือน การส่งเสริมอาชีพ กลุ่มอาชีพ กลุ่มทางสังคม การพัฒนาอาชีพและกลุ่มต่างๆ สภาพทางเศรษฐกิจ และความเป็นอยู่ทั่วไป เป็นต้น	(3)	
	(5) การวิเคราะห์สิ่งแวดล้อม พื้นที่สีเขียว ธรรมชาติ ต่างๆ ทางภูมิศาสตร์ กระบวนการหรือสิ่งที่เกิดขึ้น การ ประดิษฐ์ที่มีผลต่อสิ่งแวดล้อมและการพัฒนา	(3)	
	(6) ผลการวิเคราะห์ศักยภาพเพื่อประเมินสถานภาพ การพัฒนาในปัจจุบันและโอกาสการพัฒนาในอนาคต ของท้องถิ่น ด้วยเทคนิค SWOT Analysis ที่อาจส่งผล ต่อการดำเนินงานได้แก่ S-strength (จุดแข็ง) W- Weakness (จุดอ่อน) O-Opportunity (โอกาส) และ T-Threat (อุปสรรค)	(3)	
3. ยุทธศาสตร์ 3.1 ยุทธศาสตร์ของ องค์กรปกครองส่วน ท้องถิ่น	ควรประกอบด้วยข้อมูลดังนี้ สอดคล้องกับสภาพสังคม เศรษฐกิจ สิ่งแวดล้อมของ ท้องถิ่น ประเด็นปัญหาการพัฒนาและแนวทางการ พัฒนาที่สอดคล้องกับยุทธศาสตร์ขององค์กรปกครอง ส่วนท้องถิ่น และเชื่อมโยงหลักประชาธิรัฐ แผน ยุทธศาสตร์ชาติ 20 ปี แผนพัฒนาเศรษฐกิจและสังคม แห่งชาติ และ Thailand 4.0	60 (10)	

ประเด็นการพิจารณา	รายละเอียดหลักเกณฑ์	คะแนนเต็ม	คะแนนที่ได้
3.2 ยุทธศาสตร์ขององค์กรปกครองส่วนท้องถิ่นในเขตจังหวัด	สอดคล้องและเชื่อมโยงกับสภาพสังคม เศรษฐกิจ สิ่งแวดล้อมของท้องถิ่นและยุทธศาสตร์จังหวัด และเชื่อมโยงหลักประชาธิรัฐ แผนยุทธศาสตร์ชาติ 20 ปี แผนพัฒนาเศรษฐกิจและสังคมแห่งชาติและ Thailand 4.0	(10)	
3.3 ยุทธศาสตร์จังหวัด	สอดคล้องกับแผนพัฒนาเศรษฐกิจและสังคมแห่งชาติ แผนการบริหารราชการแผ่นดิน นโยบาย/ยุทธศาสตร์ คสช.และนโยบายรัฐบาล หลักประชาธิรัฐ แผนยุทธศาสตร์ชาติ 20 ปี และ Thailand 4.0	(10)	
3.4 วิสัยทัศน์	วิสัยทัศน์ ซึ่งมีลักษณะแสดงสถานภาพที่องค์กรปกครองส่วนท้องถิ่นต้องการจะเป็นหรือบรรลุถึงอนาคตอย่างชัดเจน สอดคล้องกับโอกาสและศักยภาพที่เป็นลักษณะขององค์กรปกครองส่วนท้องถิ่นและสัมพันธ์กับโครงการพัฒนาท้องถิ่น	(5)	
3.5 กลยุทธ์	แสดงให้เห็นช่องทาง วิธีการ ภารกิจหรือสิ่งที่ต้องทำตามอำนาจหน้าที่ขององค์กรปกครองส่วนท้องถิ่น ที่จะนำไปสู่การบรรลุวิสัยทัศน์หรือแสดงให้เห็นถึงความชัดเจนในสิ่งที่จะดำเนินการให้บรรลุวิสัยทัศน์นั้น	(5)	
3.6 เป้าประสงค์ของแต่ละประเด็นกลยุทธ์	เป้าประสงค์ของแต่ละประเด็นกลยุทธ์มีความสอดคล้องและสนับสนุนต่อกลยุทธ์ที่จะเกิดขึ้น มุ่งหมายสิ่งหนึ่งสิ่งใดที่ชัดเจน	(5)	
3.7 จุดยืนทางยุทธศาสตร์ (Positioning)	ความมุ่งมั่นอันแน่วแน่ในการวางแผนพัฒนาท้องถิ่น เพื่อให้บรรลุวิสัยทัศน์ขององค์กรปกครองส่วนท้องถิ่น ซึ่งเกิดจากศักยภาพของพื้นที่จริง ที่จะนำไปสู่ผลสำเร็จทางยุทธศาสตร์	(5)	
3.8 แผนงาน	แผนงานหรือจุดมุ่งหมายเพื่อการพัฒนาในอนาคต กำหนดจุดมุ่งหมายในเรื่องใดเรื่องหนึ่งหรือแผนงานที่เกิดจากเป้าประสงค์ ตัวชี้วัด ค่าเป้าหมาย กลยุทธ์จุดยืนทางยุทธศาสตร์และยุทธศาสตร์ขององค์กรปกครองส่วนท้องถิ่นที่มีความชัดเจน นำไปสู่การจัดทำโครงการพัฒนาท้องถิ่นในแผนพัฒนาท้องถิ่น โดยระบุแผนงานและความเชื่อมโยงดังกล่าว	(5)	
3.9 ความเชื่อมโยงของยุทธศาสตร์ในภาพรวม	ความเชื่อมโยงองค์รวมที่นำไปสู่การพัฒนาท้องถิ่นที่เกิดผลผลิต/โครงการจากแผนยุทธศาสตร์ชาติ 20 ปี แผนพัฒนาเศรษฐกิจและสังคมแห่งชาติ ฉบับที่ 12 Thailand 4.0 แผนพัฒนาภาค/แผนพัฒนากลุ่มจังหวัด/แผนพัฒนาจังหวัด ยุทธศาสตร์การพัฒนาขององค์กรปกครองส่วนท้องถิ่นในเขตจังหวัดและยุทธศาสตร์ขององค์กรปกครองส่วนท้องถิ่น	(5)	
รวมคะแนน		100	

5. แนวทางการพิจารณาการติดตามและประเมินผลโครงการเพื่อความสอดคล้องแผนพัฒนาท้องถิ่น
ขององค์กรปกครองส่วนท้องถิ่น

ประเด็นการพิจารณา	คะแนน
1. การสรุปสถานการณ์การพัฒนา	10
2. การประเมินผลการนำแผนพัฒนาท้องถิ่นไปปฏิบัติในเชิงปริมาณ	10
3. การประเมินผลการนำแผนพัฒนาท้องถิ่นไปปฏิบัติในเชิงคุณภาพ	10
4. แผนงานและยุทธศาสตร์การพัฒนา	10
5. โครงการพัฒนา ประกอบด้วย	60
5.1 ความชัดเจนของชื่อโครงการ	5
5.2 กำหนดวัตถุประสงค์สอดคล้องกับโครงการ	5
5.3 เป้าหมาย (ผลผลิตโครงการ) มีความชัดเจนนำไปสู่การตั้งงบประมาณได้ถูกต้อง	5
5.4 โครงการมีความสอดคล้องกับแผนยุทธศาสตร์ชาติ 20 ปี	5
5.5 เป้าหมาย (ผลผลิตโครงการ) มีความสอดคล้องกับแผนพัฒนาเศรษฐกิจและสังคมแห่งชาติ	5
5.6 โครงการมีความสอดคล้องกับ Thailand 4.0	5
5.7 โครงการสอดคล้องกับยุทธศาสตร์จังหวัด	5
5.8 โครงการแก้ไขปัญหาความยากจนหรือการเสริมสร้างให้ประเทศชาติมั่นคง มั่งคั่ง ยั่งยืนภายใต้หลักปรัชญา	5
5.9 งบประมาณ มีความสอดคล้องกับเป้าหมาย (ผลผลิตโครงการ)	5
5.10 มีการประมาณการราคาถูกต้องตามหลักวิธีการงบประมาณ	5
5.11 มีการกำหนดตัวชี้วัด (KPI) และสอดคล้องกับวัตถุประสงค์และผลที่คาดว่าจะได้รับ	5
5.12 ผลที่คาดว่าจะได้รับ สอดคล้องกับวัตถุประสงค์	5
รวมคะแนน	100

6. แนวทางเบื้องต้นการให้คะแนนแนวทางการพิจารณาการติดตามและประเมินผลโครงการเพื่อความ
สอดคล้องแผนพัฒนาท้องถิ่นขององค์กรปกครองส่วนท้องถิ่น

ประเด็นการพิจารณา	รายละเอียดหลักเกณฑ์	คะแนน เต็ม	คะแนน ที่ได้
1. การสรุปสถานการณ์การพัฒนา	เป็นการวิเคราะห์กรอบการจัดทำยุทธศาสตร์ขององค์กรปกครองส่วนท้องถิ่น (ใช้การวิเคราะห์ SWOT Analysis /Demand /Global Demand and Trend ปัจจัยและสถานการณ์การเปลี่ยนแปลงที่มีผลต่อการพัฒนา อย่างน้อยต้องประกอบด้วยการวิเคราะห์ศักยภาพด้านเศรษฐกิจ,ด้านสังคม,ด้านทรัพยากร ธรรมชาติและสิ่งแวดล้อม	(10)	
2. การประเมินผลการนำแผนพัฒนาท้องถิ่นไปปฏิบัติในเชิงปริมาณ	1) การควบคุมที่มีการใช้ตัวเลขต่างๆ เพื่อนำมาใช้วัดผลในเชิงปริมาณ เช่น การวัดจำนวนโครงการ กิจกรรม งานต่างๆ ก็คือผลผลิตนั่นเองว่าเป็นไปตามที่ตั้งเป้าหมายเอาไว้หรือไม่ จำนวนที่ดำเนินการจริงตามที่ได้กำหนดไว้เท่าไร จำนวนที่ไม่สามารถดำเนินการได้มีจำนวนเท่าไรสามารถอธิบายได้ตามหลักประสิทธิภาพ (Efficiency) ของการพัฒนาท้องถิ่นตามอำนาจหน้าที่ที่ได้กำหนดไว้ 2) วิเคราะห์ผลกระทบ/สิ่งที่กระทบ (Impact) โครงการที่ดำเนินการในเชิงปริมาณ (Quantitative)	(10)	
3. การประเมินผลการนำแผนพัฒนาท้องถิ่นไปปฏิบัติในเชิงคุณภาพ	1) การประเมินประสิทธิผลของแผนพัฒนาในเชิงคุณภาพ คือ การนำเอาเทคนิคต่างๆ มาใช้เพื่อวัดว่าภารกิจโครงการ กิจกรรม งานต่างๆ ที่ดำเนินการในพื้นที่นั้นๆ ตรงต่อความต้องการของประชาชนหรือไม่ เป็นไปตามอำนาจหน้าที่หรือไม่ ประชาชนพึงพอใจหรือไม่ สิ่งของวัสดุ ครุภัณฑ์ การดำเนินการต่างๆ มีสภาพหรือลักษณะถูกต้อง คงทนถาวร สามารถใช้การได้ตามวัตถุประสงค์หรือไม่ ซึ่งเป็นไปตามหลักประสิทธิผล (Effectiveness) ผลการปฏิบัติราชการที่บรรลุวัตถุประสงค์และเป้าหมายของแผนการปฏิบัติราชการตามที่ได้รับงบประมาณมาดำเนินการ รวมถึงสามารถเทียบเคียงกับส่วนราชการหรือหน่วยงาน 2) วิเคราะห์ผลกระทบ/สิ่งที่กระทบ (Impact) โครงการที่ดำเนินการในเชิงคุณภาพ (Qualitative)	(10)	

ประเด็นการพิจารณา	รายละเอียดหลักเกณฑ์	คะแนนเต็ม	คะแนนที่ได้
4. แผนงานและยุทธศาสตร์การพัฒนา	1) วิเคราะห์แผนงาน งาน ที่เกิดจากด้านต่างๆ มีความสอดคล้องกับยุทธศาสตร์ขององค์กรปกครองส่วนท้องถิ่น ในมิติต่างๆ จนนำไปสู่การจัดทำโครงการพัฒนาท้องถิ่น โดยใช้ SWOT Analysis/Demand /Global Demand /Trend หรือหลักการบูรณาการ (Integration) กับองค์กรปกครองส่วนท้องถิ่นที่มีพื้นที่ติดต่อกัน 2) วิเคราะห์แผนงาน งาน ที่เกิดจากด้านต่างๆ ที่สอดคล้องกับการแก้ไขปัญหาความยากจน หลักประชารัฐ	(10)	
5. โครงการพัฒนา 5.1 ความชัดเจนของชื่อโครงการ	ควรประกอบด้วยข้อมูล ดังนี้ เป็นโครงการที่มีวัตถุประสงค์สนองต่อแผนยุทธศาสตร์การพัฒนาขององค์กรปกครองส่วนท้องถิ่นและดำเนินการ เพื่อให้การพัฒนาบรรลุตามวิสัยทัศน์ขององค์กรปกครองส่วนท้องถิ่นที่กำหนดไว้ ชื่อโครงการมีความชัดเจน มุ่งไปเรื่องใดเรื่องหนึ่ง อ่านแล้วเข้าใจได้ว่าจะพัฒนาอะไรในอนาคต	60 (5)	
5.2 กำหนดวัตถุประสงค์สอดคล้องกับโครงการ	มีวัตถุประสงค์ชัดเจน (clearobjective) โครงการต้องกำหนดวัตถุประสงค์สอดคล้องกับความเป็นมาของโครงการ สอดคล้องกับหลักการและเหตุผล วิธีการดำเนินงานต้องสอดคล้องกับวัตถุประสงค์ มีความเป็นไปได้ชัดเจน มีลักษณะเฉพาะเจาะจง	(5)	
5.3 เป้าหมาย (ผลผลิตของโครงการ) มีความชัดเจนนำไปสู่การตั้งงบประมาณได้ถูกต้อง	สภาพที่อยากให้เกิดขึ้นในอนาคตเป็นทิศทางที่ต้องไปให้ถึงเป้าหมายต้องชัดเจน สามารถระบุจำนวนเท่าไร กลุ่มเป้าหมายคืออะไร มีผลผลิตอย่างไร กลุ่มเป้าหมายพื้นที่ดำเนินงานและระยะเวลาดำเนินงาน อธิบายให้ชัดเจนว่าโครงการนี้จะทำที่ไหน เริ่มต้นในช่วงเวลาใดและจบลงเมื่อไหร่ ใครคือกลุ่มเป้าหมายของโครงการ หากกลุ่มเป้าหมายมีหลายกลุ่ม ให้บอกชัดเจนไปว่าใครคือกลุ่มเป้าหมายหลัก ใครคือกลุ่มเป้าหมายรอง	(5)	
5.4 โครงการมีความสอดคล้องกับแผนยุทธศาสตร์ 20 ปี	โครงการสอดคล้องกับ (1) ความมั่นคง (2) การสร้างความสามารถในการแข่งขัน (3) การพัฒนาและเสริมสร้างศักยภาพคน (4) การสร้างโอกาสความเสมอภาคและเท่าเทียมกันทางสังคม (5) การสร้างการเติบโตบนคุณภาพชีวิตที่เป็นมิตรต่อสิ่งแวดล้อม (6) การปรับสมดุลและพัฒนาระบบการบริหารจัดการภาครัฐ เพื่อให้เกิดความมั่นคง มั่งคั่ง ยั่งยืน	(5)	

ประเด็นการพิจารณา	รายละเอียดหลักเกณฑ์	คะแนนเต็ม	คะแนนที่ได้
5.5 เป้าหมาย (ผลผลิตของโครงการ) มีความสอดคล้องกับแผนพัฒนาเศรษฐกิจและสังคมแห่งชาติ	โครงการมีความสอดคล้องกับแผนพัฒนาเศรษฐกิจและสังคมแห่งชาติ ฉบับที่ 12 โดย (1) ยึดหลักปรัชญาเศรษฐกิจพอเพียง (2) ยึดคนเป็นศูนย์กลางการพัฒนา (3) ยึดวิสัยทัศน์ภายใต้ยุทธศาสตร์ชาติ 20 ปี (4) ยึดเป้าหมายอนาคตประเทศไทย 2579 (5) ยึดหลักการนำไปสู่การปฏิบัติให้เกิดผลสัมฤทธิ์อย่างจริงจังใน 5 ปีที่ต่อยอดไปสู่ผลสัมฤทธิ์ที่เป็นเป้าหมายระยะยาว ภายใต้แนวทางการพัฒนา (1) การยกระดับศักยภาพการแข่งขันและการหลุดพ้นกับดักรายได้ปานกลางสู่รายได้สูง (2) การพัฒนาศักยภาพคนตามช่วงวัยและการปฏิรูประบบเพื่อสร้างสังคมสูงวัยอย่างมีคุณภาพ (3) การลดความเหลื่อมล้ำทางสังคม (4) การรองรับการเชื่อมโยงภูมิภาคและความเป็นเมือง (5) การสร้างความเจริญเติบโตทางเศรษฐกิจและสังคมอย่างเป็นมิตรกับสิ่งแวดล้อม (6) การบริหารราชการแผ่นดินที่มีประสิทธิภาพ	(5)	
5.6 โครงการมีความสอดคล้องกับ Thailand 4.0	โครงการมีลักษณะหรือสอดคล้องกับการเปลี่ยนโครงสร้างเศรษฐกิจไปสู่ Value-Based Economy หรือเศรษฐกิจที่ขับเคลื่อนด้วยนวัตกรรมทำน้อย ได้มากเช่น (1) เปลี่ยนจากการผลิตสินค้า โภคภัณฑ์ไปสู่สินค้าเชิงนวัตกรรม (2) เปลี่ยนจากการขับเคลื่อนประเทศด้วยภาคอุตสาหกรรมไปสู่การขับเคลื่อนด้วยเทคโนโลยี ความคิดสร้างสรรค์และนวัตกรรม (3) เปลี่ยนจากการเน้นภาคการผลิตสินค้า ไปสู่การเน้นภาคบริการมากขึ้น รวมถึงโครงการที่เพิ่มเติมด้วยวิทยาการ ความคิดสร้างสรรค์ นวัตกรรม วิทยาศาสตร์ เทคโนโลยี และการวิจัยและพัฒนาแล้วต่อยอดความได้เปรียบเชิงเปรียบเทียบ เช่นด้านเกษตร เทคโนโลยีชีวภาพ สาธารณสุข วัฒนธรรม ฯลฯ	(5)	
5.7 โครงการสอดคล้องกับยุทธศาสตร์จังหวัด	โครงการพัฒนาท้องถิ่นมีความสอดคล้องกับห้วงระยะเวลาของแผนพัฒนาจังหวัดที่ได้กำหนดขึ้น เพื่อขับเคลื่อนการพัฒนาท้องถิ่นเสมือนหนึ่งการขับเคลื่อนการพัฒนาจังหวัด ซึ่งไม่สามารถแยกส่วนใดส่วนหนึ่งออกจากรวมกันได้ นอกจากนี้โครงการพัฒนาท้องถิ่นต้องเป็นโครงการเชื่อมต่อหรือเดินทางไปด้วยกันกับยุทธศาสตร์จังหวัดที่ได้กำหนดขึ้นเป็นปัจจุบัน	(5)	

ประเด็นการพิจารณา	รายละเอียดหลักเกณฑ์	คะแนนเต็ม	คะแนนที่ได้
5.8 โครงการแก้ไขปัญหาความยากจนหรือการเสริมสร้างให้ประเทศชาติมั่นคง มั่งคั่ง ยั่งยืน ภายใต้หลักประชารัฐ	เป็นโครงการที่ดำเนินการภายใต้พื้นฐานความพอเพียงที่ประชาชนดำเนินการเองหรือร่วมดำเนินการ เป็นโครงการต่อยอดและขยายได้เป็นโครงการที่ประชาชนต้องการ เพื่อให้เกิดความยั่งยืน ซึ่งมีลักษณะที่จะให้ท้องถิ่นมีความมั่นคง มั่งคั่ง ยั่งยืน เป็นท้องถิ่นที่พัฒนาแล้ว ด้วยการพัฒนาตามปรัชญาของเศรษฐกิจพอเพียง	(5)	
5.9 งบประมาณมีความสอดคล้องกับเป้าหมาย (ผลผลิตโครงการ)	งบประมาณโครงการพัฒนาจะต้องคำนึงถึงหลักสำคัญ 5 ประการในการจัดทำโครงการได้แก่ (1) ความประหยัด (Economy) (2) ความมีประสิทธิภาพ (Efficiency) (3) ความมีประสิทธิภาพ (Effectiveness) (4) ความเหลื่อมล้ำในการพัฒนาท้องถิ่น นำไปสู่ความยุติธรรม (Equity) (5) ความโปร่งใส (Transparency)	(5)	
5.10 มีการประมาณการราคาถูกต้องตามหลักวิธีการงบประมาณ	การประมาณการราคาเพื่อการพัฒนาต้องให้สอดคล้องกับโครงการถูกต้องตามหลักวิชาการทางช่าง หลักของราคากลาง ราคากลางท้องถิ่น มีความโปร่งใสในการกำหนดราคาและตรวจสอบได้ในเชิงประจักษ์	(5)	
5.11 มีการกำหนดตัวชี้วัด (KPI) และสอดคล้องกับวัตถุประสงค์และผลที่คาดว่าจะได้รับ	มีการกำหนดดัชนีชี้วัดผลงาน (Key Performance Indicator :KPI) ที่สามารถวัดได้ (measurable) ใช้บอกประสิทธิผล (Effectiveness) ใช้บอกประสิทธิภาพ (Efficiency) ได้ เช่น การกำหนดความพึงพอใจ การกำหนดร้อยละ การกำหนดอันเกิดจากผลของวัตถุประสงค์ที่เกิดขึ้น สิ่งที่ได้รับ (การคาดการณ์ คาดว่าจะได้รับ)	(5)	
5.12 ผลที่คาดว่าจะได้รับสอดคล้องกับวัตถุประสงค์	ผลที่ได้รับเป็นสิ่งที่เกิดขึ้นได้จริงจากการดำเนินการตามโครงการพัฒนาซึ่งสอดคล้องกับวัตถุประสงค์ที่ตั้งไว้ การได้ผลหรือผลที่เกิดขึ้นจะต้องเท่ากับวัตถุประสงค์หรือมากกว่าวัตถุประสงค์ซึ่งการเขียนวัตถุประสงค์ควรคำนึงถึง (1) มีความเป็นไปได้และมีความเฉพาะเจาะจงในการดำเนินการตามโครงการ (2) วัดและประเมินผลระดับความสำเร็จได้ (3) ระบุสิ่งที่ต้องการดำเนินงานอย่างชัดเจนและเฉพาะเจาะจงมากที่สุดและสามารถปฏิบัติได้ (4) เป็นเหตุเป็นผล สอดคล้องกับความเป็นจริง (5) ส่งผลต่อการบ่งบอกเวลาได้	(5)	
รวมคะแนน		100	

7. การวัดผลในเชิงปริมาณและเชิงคุณภาพ

โดยใช้รูปแบบเชิงพรรณนา ซึ่งสามารถแสดงได้ทั้งการอธิบายเชิงสถิติ รูปภาพ กราฟ ข้อมูลต่างๆ จาก

7.1 ใช้แบบสำหรับการติดตามและประเมินผลเชิงปริมาณและคุณภาพ

(1) แบบบ่งชี้การปฏิบัติงาน (Performance Indicators)

(2) แบบบัตรคะแนน (Scorecard Model) แบบบัตรคะแนน หรือ Scorecard Model ของ Kaplan &

Norton

(3) แบบมุ่งวัดผลสัมฤทธิ์ (Result Framework Model (RF))

(4) แบบเชิงเหตุผล (Logical Model)

(5) แบบวัดกระบวนการปฏิบัติงาน (Process Performance Measurement System (PPMS)) ระบบการวัดกระบวนการปฏิบัติงานหรือ PPMS

(6) แบบการประเมินโดยใช้วิธีการแก้ปัญหาหรือเรียนรู้จากปัญหาที่เกิดขึ้นหรือ Problem-Solving Method

(7) แบบการประเมินแบบมีส่วนร่วม (Participatory Methods)

(8) แบบการประเมินผลกระทบ (Impact Evaluation)

(9) แบบการประเมินความเสี่ยง (Risk Assessment Model)

(10) แบบการประเมินตนเอง (Self-assessment Model) และ

(11) แบบอื่นๆ ที่องค์กรปกครองส่วนท้องถิ่นกำหนดขึ้น ทั้งนี้ ต้องอยู่ภายใต้กรอบตามข้อ (1)-(10) หรือเป็นแบบผสมก็ได้

7.2 เชิงปริมาณ (Quantity) คุณภาพ (Quality) ผลที่ได้จริงๆ คืออะไร ค่าใช้จ่าย (Cost) เวลา (Time) เป็นไปตามที่กำหนดไว้หรือไม่

7.3 ประชาชนได้ประโยชน์อย่างไรหรือราษฎรได้ประโยชน์อย่างไร

7.4 วัดผลนั้นได้จริงหรือไม่ หรือวัดได้เท่าไร (Key Performance Indicators : KPIs)

7.5 ผลกระทบ (Impact)



ประกาศเทศบาลตำบลคำอาฮวน
เรื่อง ประกาศใช้แผนพัฒนาท้องถิ่น (พ.ศ. ๒๕๖๖ - ๒๕๗๐)

ด้วยเทศบาลตำบลคำอาฮวน ได้ดำเนินการจัดทำร่างแผนพัฒนาท้องถิ่น (พ.ศ.๒๕๖๖ - ๒๕๗๐) และคณะกรรมการพัฒนาเทศบาลตำบลคำอาฮวน ในการประชุมเมื่อวันที่ ๑๒ ตุลาคม ๒๕๖๔ มีมติเห็นชอบร่างแผนพัฒนาท้องถิ่น (พ.ศ.๒๕๖๖ - ๒๕๗๐) ของเทศบาลตำบลคำอาฮวนเรียบร้อยแล้ว

อาศัยอำนาจตามระเบียบกระทรวงมหาดไทยว่าด้วยการจัดทำแผนพัฒนาขององค์กรปกครองส่วนท้องถิ่น พ.ศ. ๒๕๔๘ แก้ไขเพิ่มเติม (ฉบับที่ ๒) พ.ศ.๒๕๕๙ และ (ฉบับที่ ๓) พ.ศ. ๒๕๖๑ ข้อ ๑๗ (๔) จึงประกาศใช้แผนพัฒนาท้องถิ่น (พ.ศ.๒๕๖๖ - ๒๕๗๐) เพื่อใช้เป็นกรอบในการจัดทำงบประมาณรายจ่ายประจำปี งบประมาณรายจ่ายเพิ่มเติม และงบประมาณจากเงินสะสมในช่วงของแผนนั้นรวมทั้งวางแนวทางเพื่อให้มีการปฏิบัติให้บรรลุวัตถุประสงค์ตามโครงการพัฒนาที่กำหนดไว้ในแผนพัฒนาท้องถิ่น (พ.ศ.๒๕๖๖ - ๒๕๗๐) ต่อไป

จึงประกาศให้ทราบโดยทั่วกัน

ประกาศ ณ วันที่ ๑๗ ตุลาคม พ.ศ. ๒๕๖๔

(นายสุพันธ์ เทียงโยธา)

นายกเทศมนตรีตำบลคำอาฮวน